夕刊 京城日報
皇紀二千六百年 昭和十五年六月二十日（木曜日）
【市内版】 第一万一千七百二十號

獨伊の意見完全一致
兩巨頭ミュンヘンで會談
佛の休戰提議を協議

【ミュンヘン十八日同盟】ムッソリーニ首相は十八日午後三時ヒトラー總統以下リッベントロップ外相等の出迎へを受けミュンヘンに到着した、ヒトラー、ムッソリーニ兩巨頭は先づ固き握手を交はした後總統宿舎に向つたが、午後四時より世界注視の重大會議を開始した

コムミュニケ發表

【ミュンヘン十八日同盟】フランスの休戰申出に對する態度を決すべきヒトラー、ムッソリーニ兩巨頭の歴史的會談は[illegible]午後六時半終了した、會談後左の如き簡單なコムミュニケが發表された

ヒトラー總統、ムッソリーニ首相はフランスの休戰提議に對する獨伊兩國の態度につき協議した結果、完全に意見の一致を見た

獨、態度極めて强硬

【ミュンヘン特電【十八日發】】獨側の講和條件はヒトラー、ムッソリーニ兩首相の[illegible]ミュンヘン會談で決定される筈であるが、ドイツ當局は極めて强硬な態度を持してをり[illegible]

英屈服に利用せん

【ローマ特電【十八日發】】ムッソリーニ首相は十七日夜ドイツに向け出發したが[illegible]イタリー及びドイツはミュンヘン會談において[illegible]

皇后陛下 けふ孝陵御參拜

【東京電話】皇后陛下には十九日[illegible]

佛を二流國に（講和條件眼目）

【ミュンヘン十八日同盟】十八日の獨伊兩首腦ミュンヘン會談の内容については簡單なコムミュニケが發表されたのみで詳細は判明しないが、十八日後ドイツ當局筋ではフランス側の諾否が判明するまで講和條件は發表されないだらうと左の如く語つた

ヒトラー、ムッソリーニ兩首腦の間に意見一致を見た講和事項の内には對佛講和條件が含まれてゐるが、フランス側の諾否が判明するまでは發表されないであらう、講和條件が如何なるものにしろそれが佛國の抗戰力を無力化し、フランスを第二流國に[illegible]

獨軍佛全土席卷せん

パリ特電【十八日發】パリは既にドイツ軍の掌中に移つたがヒトラーの鐵槌は直ちにパリの南方に伸び[illegible]

佛印を日本に割讓か
對佛講和條件の内容豫測

チユーリツヒ特電【十八日發】ローマからの情報によれば、對佛講和に於て獨伊兩國は次の如き要求を提出するであらうといはれる、ドイツはアルサスローレンを保護し獨伊日西の四國で佛國の領土を分割、佛領印度支那は日本に割讓、モロッコをスペインに與へ、イタリーはサボイ、チユニス、コルシカ及びチフチ、佛領ソマリーランドを受取る

講和會議マドリードで開く

【ベルン十八日同盟】十八日のヒトラー、ムッソリーニ會談に於て決定した獨伊側の講和條件は、會談終了後直ちにスペイン政府を通じてフランス政府に發送された

ロンドン特電【十八日發】當地政界筋では獨佛講和會議はマドリードで行れるものと見てゐる

我々には海軍がある
英首相下院で決意を披瀝

【ロンドン十八日同盟】チヤーチル英首相は十八日午後下院に於て[illegible]次の如く決意を披瀝した

フランスにおいて如何なる事態が發生しようとも英國の決意は何等變更ない、英國は[illegible]戰爭を繼續するものである[illegible]

獨、講和條件通告
スペイン政府を通じ

佛軍抗戰繼續

【ボルドー十八日同盟】ペタン首相及びウエイガン將軍は十八日全軍に對し休戰協定成立まで戰を繼續せよと[illegible]

獨伊軍連絡

【ジユネーヴ十八日同盟】ジユネーヴに達した報道によれば、マヂノ線背後を南下作戰中の獨先鋒部隊は遂に十八日ホートサボア地方に入りその南方アルプス地區においてイタリー軍との連絡を完成した

印度不安昂まる
戰時氣分漸く本格的

【ボンベイ十七日同盟】イタリーの參戰により去る十五日よりボンベイは燈火管制を實施し[illegible]

で英防空部隊は目下これを邀撃中である、なほ空軍もこの報復としてドイツ十一要都市に爆撃を行つた

佛印の援蔣態度
實に言語に絶す
南支軍當局談話發表

【○○基地十八日同盟】南支派遣軍當局は十八日左の談話を發表した

我飛行隊は連日惡天候を冒して佛印よりする新援蔣路の輸送状況を監視してゐるが、最近に至り佛印當局は[illegible]

獨機テームス河口爆撃

ロンドン特電【十九日發】英國空軍省の非公式發表によれば十九日未明ドイツ空軍はテームス河口のサホーク、コンブリッヂの諸地方を空爆した[illegible]

燃ゆる赤心貯蓄に示せ

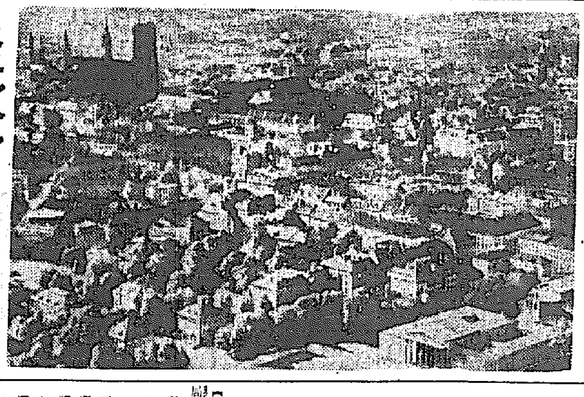
ミュンヘン（獨伊兩巨頭會見の地）

マヂノ本線 突破部分擴大

【ベルリン十四日同盟】ドイツ軍[illegible]

佛國政府待ち佗ぶ

【ボルドー十八日同盟】十七日ペタン首相より獨伊に休戰を申入れたフランス政府では獨伊側の條件提示を待ち佗びてをり、十八日早朝より[illegible]ルブラン大統領、ペタン首相[illegible]

英內閣改造か

【ニューヨーク十八日同盟】[illegible]

戰慄の重慶

我が連續的猛爆撃に
中心地は焼野原
僞政府は避難者喰止に狂奔

【香港十八日同盟】重慶よりの情報によれば、過去十數回に亘る我が海鷲の連續的大爆撃によつて重慶の中心地區と商業地帶は全く廢墟と化してゐる、重慶政府の財政部、經濟部、市黨部[illegible]僞政府の重要會議場に充てられた嘉陵賓館も亦、十六日の大爆撃で炎上し、折柄同所で會議中であつた將介石、宋子文、王寵惠等は空襲警報に依り事前に逃亡危く爆死を免れ[illegible]

重慶要人二名脱出

【南京十九日同盟】[illegible]

宋美齢、香港に避難

【香港十八日同盟】[illegible]

宜昌奪還の企圖を粉碎
殘敵を城内に誘引

【○○十八日同盟】[illegible]

大洪山麓の敵集團覆滅

【○○十八日同盟】[illegible]

米洲大公使會議開く

【ワシントン十八日同盟】[illegible]

京畿道の拜聽式

京畿道では十九日[illegible]

教化團體聯合會組織

[illegible]

＝人＝

◇小森田一記氏（中央公論編輯部長）十八日來城[illegible]
◇米田開氏（中央公論營業部長）右同
◇弘田良一氏（弘中商工社長）[illegible]
◇小寺文雄氏（九州日報京城支局長）[illegible]

時の錄音

[illegible]

三國志 (237)
出廬の卷
吉川英治（作） 矢野橋村（畫）

毒と毒（一）

[illegible]

イブセン鉛筆 断然！らくに削れて 永もち第一 IBSEN PENCIL

結核に 直達短期治療の成功 燐脂體特異テルペン合成劑 菌の直達撲滅を！自覺症の好轉を！神経系の賦活を！抵抗活力の賦與を！
肺結核・肋膜炎・腸結核・腎臓結核・痔瘻・肺尖加答兒・カリエス・肺門淋巴腺・腺病虚弱質
贈呈・文献・博士治驗說明書
醫科學界の大躍進！結核治療の大革新！
直達新劑 ダイレクト
東京・京橋・木挽町七ノ二 發賣元 明眸商會研究部

●頭痛にノーシン●

ランラン洋髪香油 髪はみんなリパースロール オイルは洒落たランラン RANRAN

肝臓製劑 ヘパトーゼ 産後・病後・出血後 結核・腺病質の貧血に

八紘一宇を昂揚
嚴肅な祈願
けふ朝鮮神宮で擧行

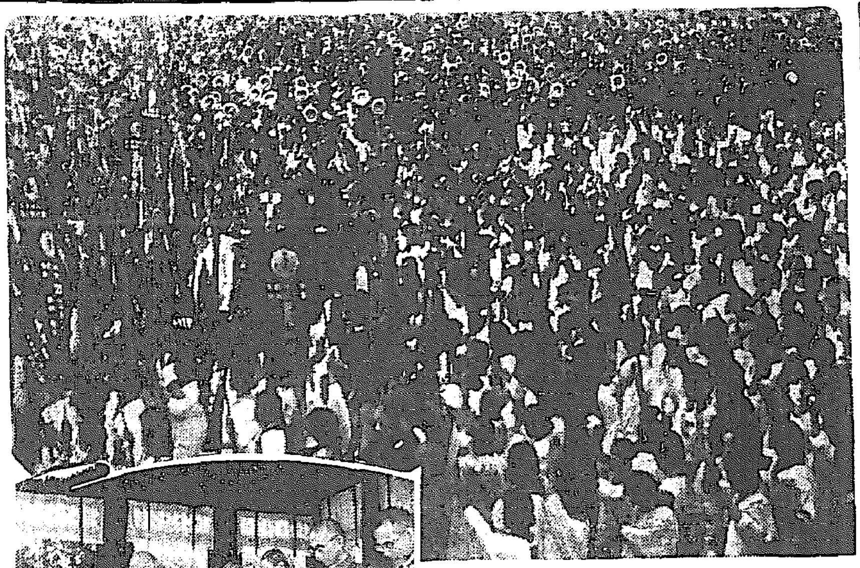

【寫眞は上から宣誓式に於ける[illegible]、[illegible]】

畏くも秩父宮殿下の台臨を仰ぎ十九日橿原神宮に於て行はせらるゝ紀元二千六百年奉祝[illegible]大前に奉告して[illegible]、八紘一宇の大精神の昂揚と[illegible]に紀元二千六百年の[illegible]

詔書 の聖旨に副へ奉る臣道を行つた、この日京城では午前九時半朝鮮神宮大前に朝鮮軍、京畿道、京城府三聯盟主催の下に大野政務總監以下總督府各局長、京畿道知事、高等法院長、京城府尹、各部隊代表、各學校[illegible]、各種團體代表[illegible]約五萬名參列、[illegible]

獻饌 の儀に續いて齋主[illegible]

引續き宣誓式

[illegible]

り、紀元二千六百年の聖[illegible]を[illegible]し、聖戰の意義を[illegible]と共に多難なる國際情勢に處して[illegible]との覺悟を新たにして[illegible]京城聯盟理事長の發聲で[illegible]の萬歳を奉唱、大野政務總監の[illegible]で萬歳三唱を以て光輝ある紀元二千六百年を[illegible]

しくした宣誓式を終了した、式後午前十一時卅七分の橿原神宮における秩父宮殿下の詔書奉讀の時刻を待ち、參列者一同奉拜[illegible]

宣　誓

國體天地に[illegible]つる紀元二千六百年の六月十九日、茲に國民精神總動員朝鮮聯盟、同京畿道聯盟、同京城府聯盟は朝鮮神宮の大前に誓ひて[illegible]八紘一宇の[illegible]

皇紀二千六百年六月十九日
國民精神總動員朝鮮聯盟
國民精神總動員京畿道聯盟
國民精神總動員京城府聯盟

下世界を[illegible]ての國局に[illegible]東亞に於ける新[illegible]き新秩序建設に[illegible]國民の精神を[illegible]の決意を一層[illegible]の目的を完遂し[illegible]らんことを期す[illegible]

本府の詔書御奉讀拜聽式

十九日總督府[illegible]では午前十一時から[illegible]

御奉讀の御聲
一入御爽か

この日、午前十一時卅七分、橿原の聖地からマイクを通して全國に流れる秩父宮殿下の詔書奉讀の御聲は[illegible]さわやかに、[illegible]

宴席國債の一番乘
欣然・旭町組合が魁け

[illegible]

起上る半島佛教
興亞へ一役
中央佛專校の改組

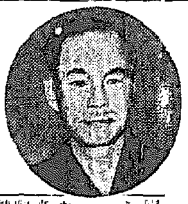

[illegible]

歸心、海千里を驀ら
軍屬異例の入隊
"召集令"戰時異彩版

【寫眞は[illegible]一等兵】

[illegible]

便船 [illegible]

幹部 の人達を集め毎日の[illegible]

海南島から[illegible]召した[illegible]に示す如く[illegible]な青年です[illegible]ですから、召集令の行つたのは[illegible]つたゝめでせう、工藤一等兵は[illegible]とに角感心な青年です

學用品を釘付け

[illegible]

寫眞機とラヂオ
京城本町 田中時計店

ステッキと洋傘
本町 タルモト

呆れた保證金制度
闇のビール壜代へ斷

[illegible]

煉粉乳公定價

[illegible]

火花散らす
物凄い國際電波戰

躍るスパイ (一)

上海特派員 宇崎重三

[illegible]

亂舞する電波

[illegible]

殺到

[illegible]

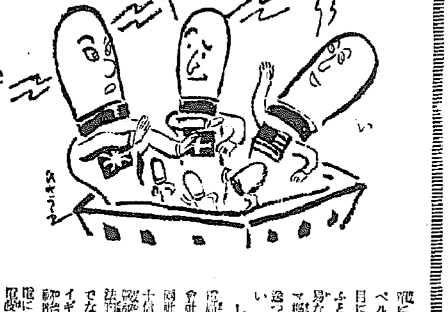

上海 [illegible]

心なき弟よ
姉の結婚破る

[illegible]

野菜を賣って
清州二中の赤誠

[illegible]

獻金
書食を節約
清津鐵道學院

[illegible]

白衣勇士へ
散髮奉仕

[illegible]

平田上等兵
戰死
本府林業課員

[illegible]

溺死 [illegible]

羅振玉氏

[illegible]

十九日朝の天氣概況

[illegible]

京城地方 [illegible]

仁川地方 [illegible]

支那事變 國債 只今賣出中

各國靴下の強化劑 ノーリツプス
切手十二錢で見本一袋進呈
婦人靴下 二足分 (男子靴下 大 足 分) 五〇セシ
京城・銀座ノーリツプス本舖 昭和商會

朝鮮殖産債券償還公告

第百七十一回債券本月一日抽籤執行致候處下記債券番號ハ七月十五日ヨリ償還ニ付來ル七月十五日ヨリ債券引換ニ支拂可致候

昭和十五年六月

株式會社 朝鮮殖産銀行

五千圓券				
113	296	951	1.960	3.005
114	319	952	1.969	3.006
145	320	1.157	1.970	3.085
146	469	1.158	2.169	3.086
163	470	1.193	2.170	3.325
164	515	1.194	2.353	3.326
249	516	1.527	2.354	3.613
250	843	1.528	2.665	3.614
293	844	1.649	2.666	
294	865	1.650	2.673	壹千圓券
295	866	1.719	2.674	341
	915	1.720	2.963	351
	916	1.959	2.964	

朝鮮殖産債券償還公告

第百六拾回朝鮮殖産債券 額面壹千萬圓也
第百六拾壹回朝鮮殖産債券 額面五百萬圓也

記

右記二口債券全額來ル七月拾五日償還期限ニ付キ同日以降債券引換ニ支拂可申候
追而償還期日後ノ利子ハ支拂不致候

昭和拾五年六月

株式會社 朝鮮殖産銀行

株式名義書換並ニ質權ノ登錄停止公告

[illegible]

株式會社 朝鮮貯蓄銀行

京城府岡崎町七番地
野崎肛門科
院長 野崎 [illegible]
入院隨意
電話 [illegible]

シネマファン御待望
各社スタープロマイド分讓
白蘭の歌 蛇姫様 [illegible]
キネマ堂

桃屋の罐詰 商品第一等
生より美味しい 白桃、黄桃
各デパート及食料品店にあり

[illegible]
京城銀行

創氏改名命名は必ず 中垣儼人大先生に相談せよ
きふよ!本ぶさなよい名は出來ぬ
特別委任 撰名料金 [illegible]
東京澁谷區山町三 大聖房奉仕部

「どうも頭が働かない……」「では早速ノーシンを」

廿日より
水は招く
夏に鍛へる
海水浴用品 四階
海水着・パンツ 海水帽子・浮・子供ハーフコート ケープ・テント ビーチパラソル等
清涼 繪日傘均一賣出し 五十錢・一圓・二圓三種 一階
◇簾・衝立・屏風(第二回)新入荷 五階
◇盛夏用肌着賣出し 一階
カットグラス及陶器 はんぱ物特價奉仕 五階
塗下駄とリーフ草履特賣 一階
新案旅行用 紙おしめ賣出し 四階
盛夏 婦人・子供服 新型發表會 六階 廿三日まで
三中井
次の休日 廿四日

関節炎・筋炎 ロイマチスに
自濕 主治布 療劑
デルモライツ
卅分奏效

大印滋養糖
人工榮養の秘訣
大印滋養糖を牛乳やコナミルクにお入れになれば母乳のやうなお乳になります
各藥房にあり
哺育品専門の 和光堂 東京・大阪

賛化病院
京城府[illegible]
内科 小兒科 普通病室 入院隨意
古城憲治

醫學博士 小村榮三
内科 兒科 コムラ病院
京城府[illegible]
入院隨意 普通病室 隔離病室

衿元 (エリモト)
衿垢でしたらすぐ取れますわ!
衿元は近代化學に基く獨特の合劑ですから效力は理想的、揮發ヤケや褪色を殘さず、芳香を殘す、ペンジン節約の國策的洗拭劑です。
ホドヂン本舖の高級ゑりあか取り
定價 [illegible]
本舖 株式會社 金星商會

優秀二基性アミド製劑
淋疾
強力リベール
鋭敏なる殺菌力を有し内服後尿は清澄し數日にて疼痛・止痛・消炎の治療效果を示現す
三圓、五圓、十三圓
各藥店にあり 大阪 竹村製劑所

家庭温泉 專賣特許
この一浴・疲れを忘れ元氣を増す!
六一〇ハップ
[illegible]
全國各藥店にあり
六一〇ハップ本舖

盛夏用 衣裳陳列
二十日より二十二日まで 五階ギャラリーにて
朝鮮衣服地ヲ取扱ヒマス 二[illegible]
京城 三越

事變下の工藝 （四）

藤村彦四郎

[illegible]

鮮展批評

禁無斷轉載

[illegible]

土田麥僊遺作展

廿三日から三越で開催

[illegible]

小室孝雄氏 洋畫展

けふから和信

わが郷土畫壇と深い關係を持つ小室孝雄氏の洋畫展は十九日から[illegible]和信七階ギャラリーで[illegible]

梅若流の能樂

社の招聘で來演する

六郎師の至藝

"山姥"の曲

佛道の絶對觀、差別觀

山姥の曲舞にもとづいて、[illegible]

「山姥」である。山姥の山廻りする事を曲舞に作つて、その名も山姥と呼ばれた[illegible]

六月廿一日（金）府民館で開催

（午後四時半開場 同五時半開演）

會員券金六圓 學生券[illegible]

會員券は本社事業部で取扱つてゐます

學生生徒の團體申込は特別の便宜を取計らひます

學藝だより

◇[illegible]

◇全國同人雜誌クラブ[illegible]

明滅燈

服裝より内容

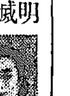

最近映畫の中に、[illegible]

文藝番組

朝日座 （廿一日から廿[illegible]）[illegible]

京日文化映畫劇場 【六月廿一日より廿七日まで】▲日本ニュース（第[illegible]號）▲RKOパテーニュース（第[illegible]號）▲パラマウントニュース（第[illegible]號）▲日本三景▲文化映畫「エカキノオヂサン」▲漫畫「ベテーの[illegible]」▲アサヒホームグラフ（第四十四輯）▲[illegible]

大陸劇場 （二十二日から二十七日まで）▲パラマウント作品、ウイリアム・ウエルマン監督、フレッドマクマレイ、レイ・ミランド主演[illegible]▲松竹大船作品[illegible]

京城劇場 （廿二日から廿八日まで）▲新興東京作品、田中重雄監督、山路ふみ子[illegible]主演「花の宣言」▲新興京都作品[illegible]

明治座 （廿四日から三十日まで）▲松竹大船作品、田中絹代、川崎弘子、佐分利信主演「女性の覺悟」[illegible]

若草東寶劇場 （廿四日から[illegible]）▲[illegible]

京城寶塚劇場 （廿五日から[illegible]）▲[illegible]

柳家の漫才隊

朝日座に出演

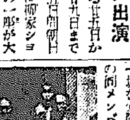

來る廿五日から廿九日までの五日間朝日座に柳家ショウの一座が大[illegible]

六時 ピアノと合唱（京）【[illegible]】▲六時廿五分趣味講演（第一）[illegible]▲七時四〇分講演（京）[illegible]▲八時[illegible]小島菊雄[illegible]ク（大）（解說）島田啓一

青春座の公演

あすから東劇

[illegible]

不連續線

浴衣姿

また浴衣の季節になつた。[illegible]

續 快刀子 （103）

大島伯鶴（演）
今村恒美（畫）

青天の霹靂

廊下を曲つか曲りますと、狹い通路が凹んで、その兩側がズーッと病室になつて居ります。そこで室内の村井伴雄が、

「サア鮎川君、この突當りから三つ手前の右側が大島の部屋だ。すつかり様子が變つてゐるから、間違ひかと思ふかも知れないが、[illegible]」

と[illegible]自分の部屋へ取つて返して、さて部屋へ入らうとした途端にギョッとしましたのは、今まで自分が坐つてゐた寝臺の上へ、ドッカリと胡坐をかき、向ふむきになつて煙草をふかしてゐる男があります。

「ヤーッ、コレ、誰だ、貴様は――失敬な、何者だッ」

と、聲をかけると、

「フーン、誰でもない[illegible]だよ」

振返つたのを見ると今の今まで鮎川と噂をしてゐた、[illegible]

「ハテどこかで嗅いだ匂ひだなアと考へて見ると、思ひ出したのはそれ貴様の匂ひなんだ」

「アレー、いやぢやありませんか」

「貴様はいやかも知れんが、我輩に取つてはなつかしいぜ。それにどうもかう身が效くと妙なもので[illegible]」

「どうも、御挨拶で恐れ入ります」

「イヤ、御挨拶ではない本當のことさ。[illegible]」

「エッ……」

今度は村井は身體中[illegible]

「何をいやといつた」

「イエ何とつちのことで、何しろ[illegible]」

と村井が狼狽しながらオドオドと言訳を始めた。

法人登記公告

[illegible]

咸安出張所

法人登記公告

[illegible]

咸安出張所

商業登記公告

[illegible]

泰安出張所

[illegible]

咸興地方法院

ニキビ
吹出物に・あぶら顔に・色白に・お化粧下に
ユキワリミンを常用する今日此の頃――鏡を覗く幸福をしみじみ感じます。
藥店・デパート 化粧品店ニアリ
五十錢・一圓
東京 阪澤合名會社
顔剤 ユキワリミン

キンカン
毒虫 南京虫 家ダニ 百足 毒蛾 の 螫傷 に

疲れ、いたみ、皮膚病―火傷
[illegible]
總代理店 東京・大阪 株式會社 玉置商店

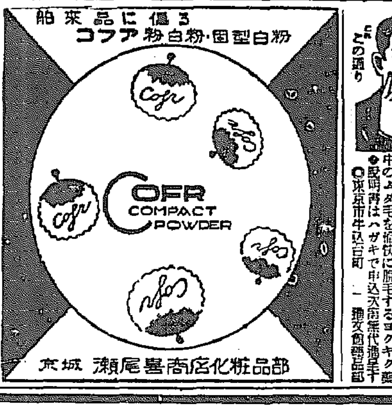

男女 毛深い方へ
[illegible]

松浦整形外科
醫學士 松浦升男
[illegible]

新鮮な魅力の六色…オテナ
ロ紅
クロバー
ホい紅
美しい八十色のはなやか
東京・三葉商會・大阪

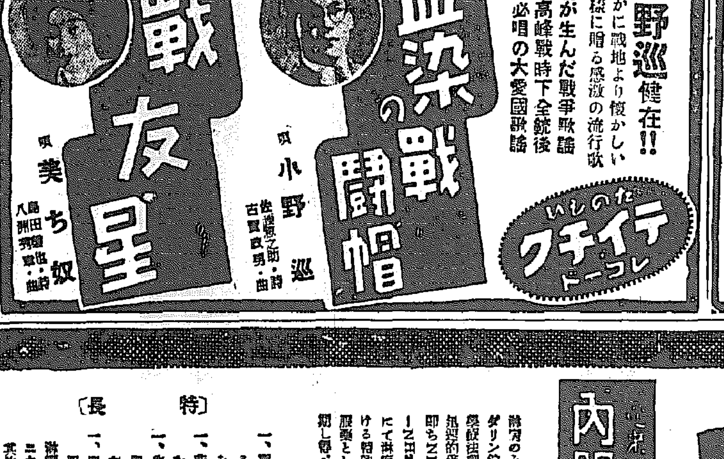

小野巡健在!!
遙かに戰地より懐かしい皆様に贈る感激の流行歌
事變が生んだ戰爭歌謡の最高峰戰時下全銃後同胞必唱の大愛國歌謡

六月 七月! 八月! 九月!
夏特にヨシ
パリー製に優る 國産最高基準品
丹頂チック

[illegible]
丹頂ヘアートニック發賣元 金鶴香水株式會社製品

淋病
急性 慢性
内服による淋病絶滅
ノーベル賞を獲得せる淋病撲滅の驚異的特効藥として世界の醫學界に一大變動を捲き起した特効藥なり!
[illegible]
【特長】
一、第一スルホンアミドと二基連結スルホンアミドの合劑なる故兩劑の夫々異りたる長所を併有し淋疾治療に完璧を期し得
一、非昏睡性なるを以て皮膚粘膜の着色並に尿を赤變せず
一、内服によりて注射療法に比肩すべき効果を舉げ生体に殺菌類著にして驚くべき效果を有す
一、耐性強く相當大量を服用するも副作用を認めず
淋疾、婦人病、丹毒、肺炎、中耳炎、ニキビ、面疔、癰、急性膿瘍、外創化膿其他化膿性疾患
【價格】二〇錠 三圓 一〇〇錠 十二圓
淋病特効 リンダリン錠

アース製藥本舗 木村製藥所

預金利下は不急
兌換券の收縮に努力
金融三巨頭會談

水田財務局長、前山朝銀總裁、林殖銀頭取の所謂三巨頭會談は本年に入り最初の會合を十八日午後朝鮮ホテルに開催、金融界當面の問題たる

一、預金利子引下問題
一、貸出調整問題
一、米穀資金問題
一、債券等の消化問題

等を中心議題として意見の交換を行つたが

一、預金利子引下問題については甲乙兩説が對立してゐるが當局としては直ちに之を實施する必要を認めないといふに意見の一致を見た

一、貸出調整問題については銀行自體の自制に俟つて今日迄相當の好成績を擧げてゐるが更に一段の努力をこれに注ぐ方針に意見の一致を見た

一、米穀資金問題については現在進行中の貸出回收について夫々意見の開陳があつたが、要するに官廳と銀行が協力して米穀資金の回收が金融界に與へる影響を極力少くするやう努力することになつた

一、債券等の收縮は最近三千萬圓程度の縮少を見てゐるが、この程度で滿足すべきでなく、更に公債消化其他の見地より回收に努力を傾けインフレ防止に努力することとなつた

自動車交通業者が
特殊木炭を製造
代燃車への轉換に拍車

代燃車轉換をめぐつて木炭問題が愈々重要となりつつある、關係筋は京畿道が中心に大規模計畫を樹立、逐行しつつあるが、原木需要は増大するに至る見込みであり、代燃車の出現を促す方策として一般燃料も自動車等の消費調整から一般家庭用として一千分の木炭需要が需要の要求は過重とみられ、これが代燃轉換された影響にひびくとともに木炭の供給より不足するにたと推定されてをり、本年度はインフレの傾向もあり、購入價格の變動もあつて一方に昨冬は内地の業者や不足價格をねらつた大阪等で需要増大が需要の狀況を呈して來るかどうか疑問視されてゐるので、トラック販賣の代燃車轉換は今や切實なる緊要問題にあるので、かねてより内地製作にかかる後藤式アセチ車を製造することとなり、朝鮮總督府交通課では需要の供給確保を圖つて、この程完成を見たので中旬から試運轉に入る

ガソリン車二千台
今年中代燃車轉換

朝鮮自動車交通業者の代燃車轉換計畫は一、二十台程度を除き今年中に完了する計畫で、保有車輛の全部を代燃車轉換が企圖されてゐる
すなはち、自動車代燃車轉換の實績は（?）四月十日現在でバス一千四十台、トラック一千台、合計二千四十台のうちガソリン車の一部を代燃車に轉換させる計畫で、本年度では代燃車に轉換することとなつた

	昨年度	本年度	計
パス	三	六	一〇〇
トラック	五〇	三〇	一〇〇
乘用	一〇〇	一〇〇	一〇〇〇
計	一九七	二〇四	一二〇〇

組銀手持有證增加

京城組合銀行における五月末の有價證券の保有高は...

各物資統制斷行
機構整備に商權を認めて合理化
初着手は當面必要品

朝鮮における生活必需品の配給機構整備は概ね配給統制機構が確立、六月から實施されたのを手はじめに夫々進められてゐる重要物資に關しては内地より移入し、需要者も限られてゐるため從來は木材を主として内地より移入して來たが早くから切符制度を採用して來たが生活必需品は不徹底なため發展しなかつたものであるが本府ではいよいよこれが配給を組織化すべく強化について砂糖、マッチ、石炭、綿布類の配給統制を確立、更に地下足袋、ゴム靴、運動靴、用紙の配給機構の設立を計畫しすゝめてゐる、商權については十九日午後一時から本府で關係者會を開き切符制度を實施する、即ち將來に於ける機構を決定する、即ち將來に於て各物資に亘り全面的に統制を實行するが先づ重大化してゐる物資の例へば砂糖やマッチの例へばマッチの内地からの移入統制品類の需給調整上必要なもの例へばカーバイトの如く當面必要なるものから着手して行く方針で配給機構の整備に當つては商權を認め合理化を行ふがみだりに營業者を整理することはしない方針である

米穀證券借替

【東京電話】大藏省は十八日、來る二十一日發行の朝鮮米穀證券（第五回）を次の通り決定した

一、證券の名稱　米穀證券（第五回）
一、發行額　一億二千萬圓
一、發行日　昭和十五年六月廿一日
一、利率　日歩六厘五毛
一、支拂期日　昭和十五年八月二十日
一、發行方法　日本銀行に賣出

朝鮮工業協會
十九日總會開催

朝鮮工業協會では十九日午後二時から府内北米倉町京城商工會議所において總會を開き穗積殖産局長、山ノ内朝鮮商工會議所會頭、總長以下各社代表者等六十餘名出席の下に第十一回通常總會を開き

一、昭和十四年度決算及び會務報告
一、昭和十五年度豫算承認に關する件

等を附議、可決、次いで

一、役員一部改選

を行つた後穗積殖産局長より一場の挨拶あり四時から懇談會に移り、朝鮮工業開發の物資問題について内永朝鮮産業調査課長、山ノ内商工會議所副會頭と大陸における需給發展の新方策と大陸における小工業との關係について山ノ内朝鮮總督府長官より夫々講演あつて同六時散會した

第二回日滿支
運輸會議開催

【奉天十九日同盟】陸海空を通ずる日滿支間旅客及び貨物輸送の連絡強化に關する協議を行ふ第二回日滿支運輸會議は鐵道、海運、空運、日本海汽船、東亞海運、大阪商船、日本郵船、川崎汽船、大日本航空、華北交通、滿鐵、華中鐵道、大阪商船、日本郵船、國際運輸、中華航空等の重要交通機關參加の下に來る七月十二日から四日間奉天において開催されるが、主なる提出議題は左の如く決定した

一、連絡運輸にかける旅客運賃割引制度の合理化を圖るため左記四項の檢討
（イ）往復及び周遊旅客に對する運賃割引の統一
（ロ）特殊旅客運賃割引の調整並びに割引率
（ハ）團體旅客運賃割引率
（ニ）東亞觀光券の擴張
一、團體運賃割引を上級とする異級連絡運賃の價額の適正に關する件
一、日滿支運絡貨物直通運賃及等級の適正に關する件（以上鐵道省提出）
四、不正取り又は荷主不明荷物の處理不能のものにして運賃及び料金收受不能の場合の處理方針に關する件（鮮滿提出）
尚ほその他提出議題は數十に上つてゐるが十五年度輸送計畫で朝鮮ダイヤ改正についても打合せを行ふこととなつてゐる

朝運の代燃車轉換は月間二千台

自動車用燃料消費規制の強化に伴び府内において最も多くトラックを保有する朝鮮運送は遂大小運送車の代燃車轉換の...

ロンドン取引所
外國債取引停止

【ロンドン十八日發】英國大藏省は十七日外國證券取引所に多數外國證券の賣買を禁止したが十八日右禁止外國證券の銘柄選定はそれが國内居住者若くは國外居住者とを問はず賣買されるため英國公認の取引所は停止されるに至つた。此の結果ロンドン取引所における多數外國證券の取引は停止されることとなつた此の結果停止されたのは左の七分短期外國證券を附議可決した（?）

英貨公債一圓四分、同三圓四分、同五分、同五分半、東京市電氣事業債五分、東京瓦斯社債六分

倉敷絹織一割据置

【東京電話】倉敷絹織では來る二十六日定時株主總會を開催、前期並に上期利益金處分案（配當年一割据置き）及び任期滿了の取締役一名、監査役二名の改選の件等を附議する

朝取代行總會

朝取代行會社では十八日午後四時から總會に附議する

鐵興社二分減配

【東京電話】鐵興社は十八日重役會を開き前期の年一割二分減の年八分を決定、決算及び利益金處分案（配當二分減の年一割）を査定商法改正に伴ふ定款變更の件と共に來る廿八日の定時株主總會に附議する

前期繰越金	一三、八四二
當期純益金	五一二
法定積立金	一、三五四
合計	一四、三〇〇
株主配當年七分	一七、五〇〇
役員賞與	一、〇〇〇
後期繰越金	四、五五四

局鐵貨物輸送
四十六萬餘噸
上旬の筆頭は石炭

六月上旬の局鐵貨物輸送量は四十六萬二千九十八噸で前年同期に比し五萬六千八十八噸と十二パーセントの増加を示した、輸送内容は石炭が一萬四百九十四噸で前年同期に比し二十四萬五千四百九十七噸と同じく廿二萬六千八百四十四パーセントの増加で貨物收入は六百六十六萬二千四百九十七圓で前年同期に比し十六萬五千四十二圓、五パーセントの増加となつた、木材は百四十八噸と八萬四千餘噸でなほ鹽その他では三八パーセントの増加と一萬八千餘噸の増加を示し、その他の多くは輸送力の増大も未だ物資に至つてゐない

京城組銀帳尻
預金貸出共に減

六月十五日現在京城組合銀行の預金帳尻は六億八千二百八十五萬八千圓で前月末に比し二千萬圓、前年同期に比し一億二千萬圓の増加を示した、貸出は六億二千九十二萬二千圓で前月末に比し一千百二十四萬圓の減少、前年同期に比し二億二千六百七十七萬圓の増加を示し、内鮮人別の預金高は六億九千十六萬圓で前月末に比し二千百六十七萬圓の増加となつてゐる

預金（六月末）

	六月末	前月末比
定期	三〇六〇	四九
當座	六九九	△四六五
特別當座	四〇〇	二〇〇
通知	四四	三四
諸預金	三二七	一四
合計	六八二七	△一〇四

貸出

割引手形	二一四五	△一一五
手形貸付	二三〇六	六一二
證書貸付	六二二	△七〇
當座貸越	一〇八	△一〇五
荷爲替	一七二	△五〇
合計	六二一九	△二二〇

藤本ビルブローカー證券株式會社　京城支店　黃金町

吉村榮左エ門商店　京城黃金町　朝鮮取引所仲買人

現物・株式・金融　代表新田義民商店　新田商事株式會社　京城府黃金町二丁目一九九番地

株式（十九日）

朝取期限　朝取短期　大株短期　東株長期　大株長期　東株短期　大株短期現合　東京現株（各銘柄の寄付・大引・高値・安値等）[illegible]

商品（十九日）

大阪綿花　大阪綿糸　横濱生糸（各限月）[illegible]

外電（十九日）

紐育棉花　紐育生糸　倫敦金塊　倫敦銀塊　米棉　印棉　[illegible]

金融（十九日）

東京コール　無條件　翌日拂　日米爲替　英米爲替　アナコンダ株　スチール株　日銀正貨　[illegible]

町の治占 書覺

佛國首相は再度を放棄し戰鬪の停止を要求する決定をなした、事は既成停戰を決定づけられた、英國は戰爭續行の決意を固めたが佛國は停戰する旨英國の調停を求める、佛國は既に休戰を申出たもの、對英外相は交渉中であつた▲また一方英國の休戰引止めに躍起となつて東局は局部的にはなほ抗戰を續けるが、佛國問題に對する新鋭的な情勢が注目される[illegible]

株式 休戰阻止 強調

前場　新東は初め佛國の休戰申込みに反撥して一時強含にあつたが...材料は不足してゐるとはいへ佛國の休戰は多分にあるが、佛國は形勢英國の警戒が悲觀を示した、からくなつたし、殊に英國の調停斡旋に應ずることとなり新東の戰爭は一萬四十圓七十錢といへ手際く新東は四十圓七十錢で取引も一萬四千五百取引を示した、しかし此の努力は時間の經過で新陳代謝もちの姿であつた

後場　新國際情勢の推移を待ちに悲觀的な商内がない反面買物も手控へられてゐるため大體保合の狀を持續し新東は四十圓八十錢と手控で一萬三千圓に...しいが主要銘柄は大體保合してゐる

買意依然底流

佛印問題に關する新秩序情勢の見透しにはあるが日支經濟提携基本條件は既に決定し産業開發の地盤も上向きにあるので輸出入への信頼が強く、押目を待ち殊に短期株は逐次強含みに出てゐる

短期新東大引

	値段	時間
後場		
大阪	一四一、五	三、〇四
東京	一四一、五	三、〇六
京城	一四一、〇	三、一五

人絹株は續落

人絹株は國際大勢の刺戟に依り乍ら利益の關係が...

煙草株は堅調

煙草株は常に人氣の指針となるものとして注目されてゐるため月末の決算期の推移待ちとなるが...

船舶株引弛む

船舶株は佛軍の對獨停戰休止や日米關係の好轉等材料に乏しく...

現株市況

◇滿洲煙草九〇圓二と一圓高、北支煙草五八圓〇と三高
◇東拓五〇〇圓二、滿洲工作三七圓五
◇ヂイゼル四〇圓〇、ニッケル七六圓一
◇日本製鐵新五九圓八、ヒューム二七圓六、日產アルミ三一圓八
◇大同製鋼四〇圓、大陸製鐵新二八圓
[illegible]

一般商品市況

◇綿布中部取引價格（單位反）
三A　四〇〇　世界島
三A　一六六　竹　虎
[illegible]

◇京日卸賣物價
[illegible]

債券仲値

◇割引勸業債券廿圓券（勸銀京城支店調）
◇復興貯蓄債券十圓券
◇貯蓄債券十五圓券
[illegible]

鮮魚青果市況
（京城中央卸賣市場調）

鮮魚　近海物出廻り順調にして大體保合つてゐるが鯛・モエビ強調、釜山のサバは軟調

果實　夏みかん入荷潤澤保合、バナナ、西日入荷にて軟調、早生水蜜桃は小玉のため引立たない

蔬菜　地物蔬菜出廻り漸増と大田地方の胡瓜入荷漸増のため暴落した、瓜物其他地物出廻り増の外需要貫附

◇鮮魚の部（十九日出來値）（副符十貫匁・五キロ單位）[illegible]

◇青果部（十八日出來値）[illegible]

三田原秋三郎商店　長期・短期・實物　朝鮮取引所證券取引員　京城府黃金町二丁目一九九　電話本局②5170 5177 5178 5179 7059

日滿連絡汽船出帆（案内所）國策　日本海汽船株式會社

現物仲値　京城府明治町　源山本源作商店

三和株式現物店　京城府明治町一丁目　代表電話本局六〇　六月十九日

東亞證券　現物部　短期部

大原證券會社　京城府明治町二丁目　代表電話本局五一八一　本日ノ動キ（正午調）

京城最古の取引店　株式讀本　白井友之助商店　朝鮮取引所取引員

大阪商船出帆　朝鮮郵船株式會社　代表電話本局②四一九五番

朝鮮郵船定期　仁川より　青島・上海への最捷路

大阪商船京城支店

朝鮮郵船仁川定期出帆　朝鮮運送仁川支店

若草東寶　六月十七日よりの上映時間表
動物を食ふ植物　ニュース　10,30 1,15 4,00 7,00
支那の夜　11,00 1,45 4,30 7,30

和信内六階　ヒットラー傳　六月十八日から二十三日迄
1、大日本ニュース　2、滿洲ニュース　3、日本ニュース　4、物識シリーズ　5、天然色漫畫　6、漫畫　7、パテイノ野球選手　8、英雄傳

京劇　十五日ヨリ廿二日マデ上映番組ト時間表
太平洋行進曲　黄金道中　ニュース

明治座　十七日ヨリ
ターザンの猛襲　12,18 3,31 6,50
ニュース　10,30 1,43 4,55 8,15
美しき隣人　10,50 2,03 5,15 8,35

大陸劇場　十七日より
夕陽特急　10,30 2,02 5,29 9,02
ニュース　12,09 3,41 7,15
踊り込み花嫁　12,22 3,54 7,27

黃金座改め京城寶塚劇場　六月十九日ヨリ二十四日マデ
ニュース　11,40 3,15 6,50
金色の鬼　11,50 3,25 7,00
ニュース　1,25 5,00 8,35
人生の馬鹿　10,00 1,35 5,10 8,45

京日文化映画劇場　獨逸の機械化部隊

朝日座　愈々二十日限り　五月信子劇

京龍館　二十日──二十四日
ニュース　1,40 6,40
愛染格子　1,50 6,50
居候は高鼾　11,10 3,00 8,00
男一匹　12,20 4,10 9,10

浪花館　東寶映画
韋駄天數右衛門　12,35 3,40 7,00
妻の場合（前後篇大會）　10,00 1,15 4,30 7,50

喜樂館　日活
ニュース　10,00 2,15 5,55
空の彼方へ　10,45 2,25 6,10
間諜最後の日　11,39 3,19 7,01
天狗廻狀　1,06 4,46 8,31

京城日報

朝刊夕刊共十二頁

本紙定價一部金六錢　一箇月金一圓廿錢
（郵税共）　京城府太平通　京城日報社

畏し秩父宮殿下　御臨
橿原神宮神域の盛儀
銃後奉公祈誓大會

【橿原電話】八紘一宇の皇謨を翼贊し奉ると共に、今次聖戰の意義を闡明し、國策の使命の達成に邁進する國民の決意を固め、併せて皇軍の武運長久を祈る紀元二千六百年奉祝の銃後奉公祈誓大會は十九日午前九時から畏くも秩父宮殿下の御臨場を仰ぎ、橿原神宮神域において大日本青年團、[illegible]

[illegible]二十六團體代表一萬二千名參加の下に盛大に舉行された、この日秩父宮殿下には午前八時十分近鐵御召車にて[illegible]

自動　車にて御到着、[illegible]

この　時國旗を掲揚して[illegible]

國旗　[illegible]

式後　殿下には[illegible]

殿下　には午後一時五十分式場を御退出遊ばされ、[illegible]

なほ　BKではこの日[illegible]

祈誓大會宣誓文

宣誓文

[illegible]

保障令廢止樞府審査委員會

【東京電話】[illegible]

一、文官分限令中改正の件
一、文官分限委員會官制廢止の件
[illegible]

貴院賀表捧呈きのふ委員會

【東京電話】[illegible]

度重なる佛印の援蔣
帝國嚴重抗議を行ふ
谷次官、アンリ佛大使を招致

【東京電話】[illegible]は十九日午前十一時五十分外務省にアンリ駐日佛大使の來訪を求め、佛印の援蔣行爲につきかさねて嚴重抗議を行つたが、これに對しアンリ大使は、佛國政府は佛印が自發的に援蔣行爲を放棄すべき適當なる措置を講じつゝある旨を述べ同零時五十分辭去した

獨伊にも申入れ

【東京電話】[illegible]十八日有田外相は來栖駐獨、天羽駐伊兩大使に訓令を發し、獨伊兩政府に對し佛印に關する帝國政府の意思を申入れしめた、その申入れの趣旨は
一、佛印に關しては帝國政府は東亞安定の見地よりこれに重大關心を有するものなること
一、帝國政府は獨伊兩國と同一世界的見地の下に[illegible]
[illegible]帝國の申入れに對する獨伊兩國の回答は帝國政府にとつて滿足し得べきものなることが期待されてゐる、[illegible]帝國としては佛印の援蔣行爲防遏、敵性芟除に關し、有効適切なる措置を講ずるものと觀測される

佛印の敵性事實

【東京電話】[illegible]
一、佛印を通じて行はれてゐる援蔣[illegible]
[illegible]
四、右軍需品輸送に關しては佛印當局は我が方暾次の警告に對して[illegible]

近衞師團に行幸

【東京電話】天皇陛下には十九日午後の御親閲の御後[illegible]
[illegible]
天皇陛下におかせられては本日御出動の御所を以て近衞師團に御立寄りの上畏しく諸兵を閲はせられた

蘭兵續々と蘭印到着

【バタビヤ十八日同盟】蘭印政府は蘭印防備强化に努めてゐるが、四日十九名の和蘭兵が南アフリカから到着したのに引續き、十八日夜更に七十七名の和蘭兵が南アフリカからバタビヤに到着した

佛、獨の講和條件接受
受諾か否かは未定

【ニューヨーク十八日同盟】十八日夜NBC放送局の接受したフランス側放送によれば、フランス政府は獨伊側の講和條件を接受した、但し右講和條件を受諾すべきや否やは未だ決定せず、同答發送は十九日夜もしくは廿日朝にならうといはれる

佛軍の武裝解除か
獨伊休戰條件の中心

【ベルリン十八日同盟】[illegible]首相の休戰申入れに對してとるべき獨伊兩國の共同態度につきミュンヘン會談についてはペタン[illegible]

[illegible]の休戰條件に關する當面の問題に限定され、歐洲新秩序の建設に關する基礎的問題に就ては英國の屈服後に來るべき講和會議でベルギー、オランダ兩國の問題と共に最終的に討議決定されるのではないかとの觀が有力である、而して獨伊兩國が取敢ずフランスに强要すべき休戰條件としてはまづ佛軍の完全武裝解除が考へられる、[illegible]

獨佛依然交戰

【ボルドー十八日同盟】[illegible]
一、獨軍は猛烈なる勢を以てノルマンディー、ブルターニュ兩地方深く進擊し、その先頭部隊はシエーブル、ユウタノ、一部隊はレンヌ（ビスケー灣海岸より百キロの地點）に到達した
一、ベリより南下した獨軍はシヤトー・ダン（ベリ、ツールの中間）オルレアン西方五〇キロの南において目下我軍と激戰を展開中である
一、ロアール河中流地域オルレアン、ネヴエール間において獨軍は數箇の橋頭堡を占領した
一、ロアール河とヴォージュ山脈[illegible]

現地當局態度表明
重慶の第三國に警告

【上海十九日同盟】我が陸海軍當局ではすでに[illegible]

第三　國人民は右事態を[illegible]

支那派遣軍支那方面艦隊當局談

帝國陸海軍當局[illegible]

内閣諭令（十九日）

[illegible]

佛印當局談話

【香港十九日同盟】佛印當局の[illegible]

長江々岸の敵掃蕩

【漢口十七日同盟】[illegible]

拓相・首相に進言

【東京電話】[illegible]

佛軍抗戰繼續

【ボルドー十八日同盟】ペタン首相及びウェイガン將軍は十八日全軍に對し休戰協定成立まで敵に對し抗戰を繼續せよと左の如く發表した[illegible]

ス作戰部長語る

【ワシントン十八日同盟】[illegible]

康德學院を視察
南總督、生徒に訓示

【大阪にて井上特派員】[illegible]

招待午餐會

【大阪にて井上特派員】[illegible]

廿四日歸任

[illegible]

レンヌに到達

【ボルドー十八日同盟】十八日佛軍司令部は獨軍先鋒部隊が遂に英佛海峽に臨む軍港シェーブル及びブルターニュの要衝レンヌに到達したことを確認した

ロイド・ヂョージ氏入閣說

【ロンドン十八日同盟】[illegible]

エセックス空爆

【ロンドン十八日同盟】[illegible]エセックス州に來襲し爆彈數個を投下した

東西南北

[illegible]

三和銀行

實株の專門業
時流に投ずる妙味ある雜株を取扱ふ
仲値表　參考資料　贈呈
東道企業證券株式會社
東京市日本橋區日本橋

改造社の新刊・重版書
隨筆集　有馬頼寧著　無需庵雜記　箱入鳥ノ子紙装　定價二圓二十錢　送料十四錢
火野葦平著　河童昇天　箱入鳥ノ子紙装　定價二圓三十錢　送料十四錢
マーシアル著　大塚金之助譯　經濟學原理　增刷出來　全四冊　各一圓
吉田絃二郎著　一人ゆく旅　草の葉は歌ふ
上田廣著　續 建設戰記　定價一圓五十錢
硝煙を浴びて開花した人間精神の文學！！
川端康成選集　好評嘖々　全卷完結
岸田國士長篇小說集　完結　增刷出來
賀川豐彦著　銀河系統
回教事情　外務省調査部編
志賀直哉全集　好評嘖々　增刷又增刷
【最近作】パール・バツク　山の英雄　葦田坦譯　定價一圓五十錢　送料十四錢
これはノーベル賞受賞者中の最も優れた作家パアル・バックが、新生面を拓いてヒマラヤ山を描き、構想の雄大なこと、描寫の新鮮なこと、筋の面白いこと等によつて彼女の小說中ナンバーワンと稱へられてゐる作品だ。
改造社　東京市芝區新橋七丁目

社說

新誓大會の宣誓

皇紀二千六百年奉祝全國靑年團[illegible]新誓大會は、十九日午前九時から明治神宮外苑に於て、畏くも秩父宮殿下の台臨を仰ぎ、大日本靑年團長・[illegible]はじめ三千六百名[illegible]盛大に擧行された。次いで[illegible]殿下には神宮外苑グラウンドにて[illegible]されたる閲團式に臨ませられ、[illegible]殿下の御[illegible]を拜し、たゞ〳〵感激、[illegible]奉つたのである。この一刻、[illegible]ものがあつたであらうか。この日全半島の耳もことごとく[illegible]に吸ひつけられてゐたのであるが、力強き御言葉を拜し[illegible]の赤誠を誓ひ、[illegible]國民たるの誓ひを新にすると共に、國防國家完成への率先[illegible]の重大さとその力強き[illegible]を新にしたのである。

◇

新誓大會は、[illegible]二千六百年を迎へた[illegible]、[illegible]をもつて[illegible]八紘一宇の大理想を奉じて、[illegible]建設に邁進すべく、全國一億同胞の赤心を打つて一丸となし、[illegible]誓つたのである。[illegible]二千六百年[illegible]をこと〴〵く神前に[illegible]つたのであつて、この日この時を期して、全國民はこゝに[illegible]を新にして新東亞建設へと、一致[illegible]大行進を起したのであつて、この日のこの[illegible]、この[illegible]こそは[illegible]の道に[illegible]して[illegible]の一路に邁進する偉大なる[illegible]の[illegible]力なのである。

今や世界は、[illegible]が既に決定的事實となつて、全人類の前にこの現實[illegible]と新秩序建設とが要求されてゐるのであつて、新[illegible]建設に當つてその最も重大なる[illegible]せられてゐるのは實に大日本[illegible]なのである。これが遂行こそは八紘一宇の大精神を[illegible]するにあるのであつて、日本國民にしてはじめてこれをよく[illegible]し得るとの[illegible]はよく心魂に徹しなければならぬ。

◇

新誓大會は一億同胞が[illegible]、[illegible]二千六百年に[illegible]すべく、[illegible]誓つたのであつて、この[illegible]たる[illegible]われ〳〵は[illegible]正して[illegible]しなければならぬのである。[illegible]の一人々々が[illegible]たのである。

つて、これによつて一億同胞が[illegible]の別なく血の團結に依り、はじめて、上下[illegible]國民[illegible]し得るのであつて、もはや全國民[illegible]の[illegible]たに許されぬことを知らねばならぬ。[illegible]の[illegible]くところ、世界新秩序建設は日本の[illegible]するところに從ひ[illegible]現實となつて現れて來たが、それだけに前途一層の[illegible]と[illegible]はることを[illegible]であつて、われ〳〵[illegible]國民はこの日を期し、[illegible]たる皇國の[illegible]し、[illegible]しなければならぬ。

❀　❀　❀

電力國策の强行
大口料金切下げへ
遞信局漸次方針强化

半島産業振興の原動力である電氣料金に就いて遞信局の[illegible]方針は[illegible]るか、かねて各[illegible]電力の[illegible]の下に[illegible]方針に立つて行はれることは[illegible]となつた、[illegible]は既に[illegible]されてゐるが、十月一日[illegible]されたる[illegible]の[illegible]を[illegible]するに[illegible]は[illegible]されて[illegible]の[illegible]を[illegible]してゐるた[illegible]

大口料金につき[illegible]化する段取で、大口料金にはすでに實行しつゝある。[illegible]の[illegible]を[illegible]にさせるため現行突こみ一キロ一錢[illegible]一厘乃至二厘程度の[illegible]を[illegible]せしめる[illegible]めてゐる。これは[illegible]めには[illegible]一斉の[illegible]を八分程度に切下げ[illegible]せしめるものといふ[illegible]の[illegible]手段すら用意されて[illegible]この方面の[illegible]の具現には時[illegible]つものであると[illegible]される、[illegible]はこの方面[illegible]のため[illegible]を[illegible]すといふ[illegible]を持[illegible]注目を受けてゐる

朝鮮産アルミニューム製品
京畿道販賣價格十八日公布

十八日京畿道では朝鮮産アルミニューム鍋、杓子、洗面器、コップ、鍋[illegible]、化粧[illegible]などの販賣價格が指定された（小賣販賣價格指定價格）

品名	内徑	重量	生産者販賣價格	卸賣販賣價格	小賣販賣價格
鍋（兩手深サ內徑ノ五〇%）	一六	一五〇	一、〇三	一、〇六	一、〇七
	一八	一九六	一、三四	一、三八	一、三九
	二〇	二四九	一、六〇	一、七五	一、六六
	二二	三〇三	二、一九	二、二六	二、二七
鍋（深サ內徑ノ五〇%）	一四	一二〇	八五	八七	八八
	一六	一五〇	一、〇六	一、〇九	一、一〇
	一八	一九七	一、三八	一、四二	一、四三
	二〇	二四九	一、七五	一、八〇	一、八一
	二二	三〇三	二、二四	二、三一	二、三二
鍋（深サ內徑ノ五〇%）	一四	一五四	一、〇九	一、一三	一、一三
	一六	二〇一	一、四七	一、五二	一、五三
	一八	二七九	一、九〇	一、九六	一、九七
	二〇	三三六	二、二八	二、三五	二、三七
	二二	四五三	[illegible]	三、〇六	三、〇七
鍋（深サ內徑ノ五〇%）	一四	一五四	一、一二	一、一五	一、一六
	一六	二〇一	一、四九	一、五四	一、五五
	一八	二七九	一、九四	二、〇〇	二、〇一
	二〇	三三六	二、三三	二、四〇	二、四二
	二二	四五三	三、〇一	三、一一	三、一二
鍋（深サ內徑ノ五〇%）	一四	一五四	一、一二	一、一五	一、一六
	一六	二〇一	一、四九	一、五四	一、五五
	一八	二七九	一、九四	二、〇〇	二、〇一
	二〇	三三六	二、三三	二、四〇	二、四二
	二二	四五三	三、〇一	三、一一	三、一二
鍋（深サ內徑ノ五〇%）	一四	一五四	一、一二	一、一五	一、一六
	一六	二〇一	一、四九	一、五四	一、五五
	一八	二七九	一、九四	二、〇〇	二、〇一
	二〇	三三六	二、三三	二、四〇	二、四二
	二二	四五三	三、〇一	三、一〇	三、一二
鍋（深サ內徑ノ四〇%）	一六	一三八	九八	一、〇一	一、〇三
	一八	一六三	一、一六	一、二〇	一、二二
	二〇	二三九	一、五九	一、六四	一、六五
鍋（深サ內徑ノ四〇%）	一六	一三八	[illegible]	一、〇二	一、〇四
	一八	一六三	一、一九	一、二三	一、二四
	二〇	二三九	一、六二	一、六七	一、六八
特[illegible]（深サ內徑ノ五〇%）	一八	三〇〇	三、一三	三、二三	三、一五
	二〇	五八〇	三、六四	三、七六	三、七八
	二二	七〇〇	四、三四	四、四九	四、三一
[illegible]鍋（深サ內徑ノ五〇%）	一二	七二	五八	六〇	六一
	一三	九四	七〇	七三	七三
化粧函	一八	九一	六七	六九	七〇
辨當	一九五	一〇〇	七二	七四	七五
	二一	一一五	七九	八一	八二
匙杓子	二五分	四二	二八	二九	三〇
	二八	四七	三二	三三	三四
	三〇	五〇	三三	三四	三五
鋼製杓子	二五	二三	一五	一六	一七
	二八	二六	一六	一七	一八
	三〇	二八	一八	一九	二〇
久寶皿	二〇	三三	一四	一五	一六
	二二	三一	一八	一九	二〇
深型洗面器	三三	三三二	一、九一	一、九七	一、九八
	三四	三七〇	二、一七	二、二四	二、二五
學友コップ	七	一八	一八	一九	二〇
	八	二七	三二	三三	三四
千鳥鍋	一三	八三	六三	六五	六六
鋼製鍋（四一組）	二〇	一四三	一、〇五	一、〇八	一、〇九
鋼製鍋（五一組）	二〇	二五五	一、六五	一、七〇	[illegible]

備考—一、生産者販賣價格は工場渡價格とし荷造費を含むものとす　二、卸賣販賣價格とは消費者に販賣するものに對して販賣する價格をいひ小賣販賣價格とは消費者に販賣する價格にして何れも各地方に於ける各業者の販賣價格とす　三、本表に掲ぐる製品の銘柄はユリ印にして純分九八パーセント以上のものとす

國有産金送電線工事
追加、繰延べに決定
來年度豫算六百萬圓

[illegible]加が[illegible]めて總額五千三百萬圓の[illegible]工費を投じ十二年度から三ケ年繼續事業で着工した國有産金送電線工事は本年度最終期に入るが、すでに資材[illegible]その他によつて豫期の計畫完遂は不可能となつてゐる。ここに本年度をもつて同工事を打切るか、それとも繼續[illegible]延べか、一時打切つてさらに[illegible]として別途の名目を設け再出發するかの問題が發生してゐるが、これに對し十六年度豫算編成期に[illegible]財務局側に難色があつても遞信局の支持を得てこの尨大な國有[illegible]をそのまゝ放置することは出來ぬ、少くとも[illegible]、維持とこれと[illegible]の[illegible]加工事をなして使用[illegible]の[illegible]置を講じて行かねばならぬとの見地によつて遞信局は六百萬圓程度の[illegible]加工事費を來年度豫算に何らかの名目で計上要求することに決定した

スペイン經濟使節團
一行十九名來月八日入城

來朝中の訪日スペイン經濟使節團カストロ・ヒローナ陸軍中將以下一行十九名は來る七月八日あかつき[illegible]で入城、八、九、十の三日間朝鮮ホテルに滯在、總督、總監、南總督、中村軍司令官、[illegible]王家訪問、[illegible]と交歡の外、府内各方面を視察、十日午後二時四十分京城驛發北鮮[illegible]

◇團長　アルベルト・カストロ・ヒローナ陸軍中將、カストロ・ヒローナ夫人

◇團員　ホセ・ロハス・モレーノ外務省經濟局長、ロハス・モレーノ令嬢

◇團員　アルフォンソ・ヘノベ・トルエリア海軍大佐、マリアノ・デ・イツルアルデ・イ・オルベゴーソ商工省通商局長、ホセ・アントニオ・ベレンギャー大使館一等書記官、ホセ・イ・ベテルナイン大使館二等書記官、アルフォンソ・ムニヨス・コボ・イ・エステベス陸軍[illegible]長、ヨセ・ソール・イ・ベカン商工省技師、商工省[illegible]所長、アキン・カルボ・ソテロ大藏省所屬國家經濟[illegible]士、アントニオ・ロベルト・イ・ロベルト商工省技師、商工省[illegible]、ロベルト夫人、エンリケ・チャベリ・イ・ロドリゲス・コーデス西班牙商工[illegible]ソ[illegible]、デイエゴ・デ・ラクルス・ソラネス陸軍砲兵大尉、商工務技官、フエナンドラミレス・エスクリバノ西班牙銀行員、西班牙外務省[illegible]、イサベル・アルゲリエス（[illegible]）、内務省[illegible]局長、フランシスコ・マルチ・ヴイダル陸軍[illegible]、ラフアエル・マルチ・ファブラ[illegible]、會社社長夫人、パブロ・モレーノ・ゴンサレス[illegible]、外務省[illegible]治、[illegible]秘書官（[illegible]）外六名

日滿肥料協議會

【東京電話】八月以降の昭和十五肥料年度の日[illegible]間の肥料生産[illegible]は五萬石にて引き[illegible]でに内地で[illegible]引き[illegible]を行ひ六月末ま[illegible]決定である

朝鮮信託總會
二十八日開催

朝鮮信託では來る廿八日午前十一時から同社會議室に於て第十五回定時株主總會を開催、左記事項を附議する

一、第十五期營業報告書承認の件
二、同[illegible]利益金處分の件（[illegible]な利益金處分案は左の如し（單位圓））

當期純益金	三〇〇、二五二
前期繰越金	一〇二、〇二五
合計	四〇二、二七七

これが處分

法定積立	四〇、〇〇〇
別途積立	八〇、〇〇〇
退職積立	四〇、〇〇〇
役員賞與	一八、〇〇〇
株主配當（年八分）	一〇〇、〇〇〇
後期繰越	一二五、二七七

工事入札メモ

預告

◇京城遞信局工務所　一、京城電話局[illegible]工事、指名[illegible]一、京城電話局諸所地下室[illegible]工事、指名[illegible]東邦電[illegible]工務所、島田藤雄西本[illegible]電氣商會[illegible]他工事、指名三和興業、山田[illegible]太郎、東邦[illegible]、[illegible]セメント[illegible]（一號及び二號）[illegible]工事、指名小林[illegible]一郎、[illegible]野組、龍山本間商會及び[illegible]員[illegible]特命杉山久一、京城朝鮮ホテル洗濯[illegible]工事、特命[illegible]木村右衛門、明日以上五件六月二十一日入札

結果

◇京城府　一、府尹官舍及び[illegible]員官舍所改修工事、一同最低二千百七十[illegible]

[illegible]、一、新宮[illegible]其他工事[illegible]最低一千二百圓[illegible]

◇京城遞信局工務所　一、內金剛山[illegible]工事、落札二百八十二同[illegible]一、平壤官舍[illegible]工事（中央[illegible]）特命決定八百二十九圓[illegible]

◇京城遞信局　一、地方遞信局[illegible]五萬四千五百圓[illegible]

◇成南利原　一、[illegible]公立尋常小學校々舍[illegible]新築工事、落札一萬二千七百九十圓[illegible]

◇平壤府　一、[illegible]ポート[illegible]、一同最低四千八百五十[illegible]一、[illegible]官舍[illegible]

◇成南利原郡　一、[illegible]公立尋常小學校々舍新築工事、最低三千六百九十圓[illegible]

◇平壤府　一、平壤府[illegible]工事、落札[illegible]

◇平壤遞信局[illegible]　一、平壤官舍[illegible]、落札[illegible]

◇京城遞信局[illegible]　一、[illegible]

◇京城遞信局工務所　一、仁川仲町[illegible]

買上鮮米内地供給
身代りとして麥を移入

一、內地バーターの代償米として總督府が買上げつゝある籾は[illegible]これを代行する市場會社の苦心慘憺たる努力により相當數量（豫定百五十萬叺）の集荷を見つゝあるが、これは現在の鮮内食糧[illegible]から見て[illegible]然鮮内消費に充當されるであらうとの[illegible]であつたが、今回内鮮[illegible]局間にて行はれた[illegible]の[illegible]、[illegible]に[illegible]し、[illegible]の[illegible]地側[illegible]朝鮮側は[illegible]

れに[illegible]的に協力することとなり[illegible]朝鮮米の大部分を移出すること決定した　[illegible]である、同この鮮米移出と同時に內地側の[illegible]が移入されるものとみられるが、內地麥の[illegible]は公定價格が低位にある關係から、南鮮の操作力も極めて[illegible]に拔き[illegible]られるであらうに對して直ちに身代り品として鮮內向け麥が出來るや否や疑問され、朝鮮側としては一方[illegible]に[illegible]るのではないかと[illegible]以て[illegible]

因に[illegible]朝[illegible]は目下仁川の精米業者に依つて精白されつゝあり數量は五萬石にて引き[illegible]

上海青果會社設立
林檎の販路擴大を企圖

[illegible]林檎は中支に年十二萬[illegible]輸出され同方面[illegible]の三分の二を占めてゐるが、現地では日本側、[illegible]からの[illegible]に[illegible]内地、朝鮮[illegible]

とされ[illegible]ることに決定してゐるため[illegible]輸出品の中樞とする朝鮮では[illegible]取敢へず[illegible]會社設立の[illegible]を先ひ、一[illegible]になつたのである、[illegible]輸出[illegible]は五月末から北中支をまはりと上海で[illegible]この[illegible]設立が[illegible]の[illegible]てゐるので、朝鮮の生産者としてすべきだと考へてゐる、同會社は[illegible]城とし、治安[illegible]に伸び[illegible]出の將來は非常に[illegible]で[illegible]林檎の市場として有望である・中支の市場を[illegible]したら更に南支、[illegible]方面にも進出したい

シカゴ小麥軟化

【シカゴ十九日發】[illegible]と[illegible]が[illegible]和條件不[illegible]

食糧問題打合
意見を協議

[illegible]

京城土建改稱

[illegible]京城土建協會では加入會員が殆んど全[illegible]に[illegible]されてゐる關係上かねて名稱の變更が[illegible]されてゐたが、今回朝鮮土木建築協會と改名することに決定、來る二十日の總會に附議することになつた

佛蘭西の單獨降伏と英・獨世紀の死鬪（一）

海軍少將　大場彌平

故フ元帥の感慨如何

フランス は[illegible]に脆くも[illegible]した。世界の文化と流行の最尖端を行く花のパリが陥落して以來、僅かに一日にしてさしも剛勇を誇つたフランス軍も矢折れ刀盡きて、遂にドイツの軍門に降つたのだ。二十二年のその昔、ドイツ軍を散々な目に遭はして西部國を蹂躙の危きに救つた故フオッシュ元帥は果して地下で何といふであらう。[illegible]は[illegible]長であつた現在の總司令官ウエイガン將軍たるもの、果して今昔の感なきを得るや否や。

先月九日 **白蘭國境** を突破、一擧一心不亂にドーヴァ海峽目がけて驀進したドイツ軍が、僅か二週にして同海峽の支配權を握り、英佛の軍團を個々に[illegible]する態勢を作り[illegible]たのだ。それはどドーヴァ海峽の支配權は戰局に重大な影響を及ぼしてゐるのである。世人はドイツ軍の作戰を以て、そのシュリーフエン元帥の衣鉢を繼承するものと觀るかも知れぬが、それはパリを取るといふだけを第二目標とするので、寧ろ[illegible]のと

ドーヴァ 海峽制壓をちたため許りではない。もつと深い[illegible]に原因がある。それは他に非ず、先にするのとでは勝ざが非常に違ふのである。前者を陸地戰用とすれば、後者は水陸兩用にして然も英を貫行した作戰ぶりに對して、[illegible]する。

米の參戰絶望

然しながら[illegible]とは何もパリが陥[illegible]然しながら、これがためには、[illegible]に於いては、特に努力した。ドイツ軍はパリを取るといふだけを第二目標とするので、寧ろ[illegible]パリは陥ちても[illegible]

一週間を

必要としたことでもそれは決して無益ではなかつた。それは決して無益な作戰ではなかつた。[illegible]ドイツ軍の作戰が一日千里で[illegible]たのは、至くこれがためであるからだ。「人[illegible]をして[illegible]なる[illegible]とフランス人はいふかも知れぬが三方から包圍されたばかりでなく

間斷なき

攻擊に脆くも[illegible]されつゝ、[illegible]を[illegible]とて何處に勝味を見出し得るであらうかーとみるならばそれは[illegible]な殲滅以外の何物でもないのであつた。パリは陥ちても[illegible]

ドイツ軍が[illegible]の[illegible]を[illegible]したら、[illegible]は延大であつたが、ドイツ軍のそれも決して[illegible]ではなかつたに相違ない。白耳義國境を突破してから[illegible]ゾンム河口に驀進する迄に、僅かに十一日しか要してゐないのに、その後フランダース[illegible]

であらうが、[illegible]は最後の[illegible]米國の參戰に[illegible]いだのであつた。然しながら、それは「[illegible]品の[illegible]給は[illegible]するが、[illegible]如何は議會の權限に[illegible]する」といふルーズヴエルト大統領の言明にも明かである如く、[illegible]に過ぎなかつたことになり、[illegible]を失望させたことは勿論であるが、これと同時にフランス國會としては、ドイツ側に宛を投ぐるための[illegible]なき口實にもなつたのであつた。[illegible]的にも戰略的にも[illegible]の[illegible]味のなくなつたフランス軍である[illegible]して、假令この[illegible]を[illegible]けるとしても、[illegible]するに

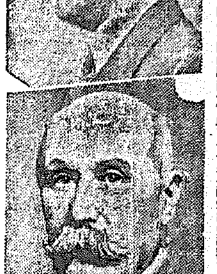

開戰は總意に非ず

決つてなつたのである。[illegible]たる光榮だ。

先月中旬ドイツ軍からマヂノ線を突破された直後、時の首相レイノー氏は盛んに[illegible]に對して[illegible]を浴びせ[illegible]總司令官以下十何名[illegible]

かの[illegible]を[illegible]とするといふ[illegible]な[illegible]に出たのであるが、吾人を以つて觀れば、決して軍人だけが惡いのではなく[illegible]は[illegible]の責任であるといはねばならない。

フランス 國民には開[illegible]戰がその[illegible]を[illegible]したものではあるまいか。[illegible]フランス國民の氣づかぬ筈はないのである。恐して知つてゐたとすれば「そんな旨い話に[illegible]と一緒になつてドイツと[illegible]のは馬鹿らしいではないか」といふ[illegible]を持つたに相違ない。[illegible]の戰爭はフランスとしては國民全體の[illegible]

[illegible]から[illegible]が[illegible]としてなつたやうだが、第一次世界[illegible]以後ヨーロッパ大陸に再び[illegible]を[illegible]におけるドイツの[illegible]を[illegible]するイギリスが、アメリカと[illegible]せて、フランスを[illegible]せんが爲にドイツを[illegible]したことは公然の秘密であるから、[illegible]

ないのである。國民の[illegible]に[illegible]ず、政治家が勝手に兵を動かすからして、[illegible]なことになるのであらう。[illegible]人を非難するに先立ち、政治家自ら反省して然るべしではないか。

今や英獨一騎打

吾人は[illegible]に本月五日開始されたドイツ軍の對[illegible]攻撃を以て[illegible]英攻撃準備が完成する迄の[illegible]を利用して、フランス軍を[illegible]せんとする大[illegible]の[illegible]であると觀じたのであるが、今やそれが成功して

イタリー も起てば、スペインも起ち、フランスは文字通り、一敗地に塗れてしまつた。新くして「所謂ヨーロツパ戰爭は[illegible]國の爭鬪である」といふ[illegible]を[illegible]するに至つたからして、今後ドイツ側の[illegible]は主としてイギリスに[illegible]せられることになるのであるが、それは果して如何なる[illegible]を取るであらうか。所謂世紀の大[illegible]とは即ちこれだ。

第一次世

界戰爭の[illegible]ドイツ側は[illegible]にも[illegible]の中心勢力がイギリスであることに氣づかずして、同國に對する攻撃は[illegible]二義的のものであると[illegible]したのであるが、今回こそは[illegible]と[illegible]ぬといふ[illegible]であるらしいからして、[illegible]ドイツ本土[illegible]に着手する傍ら、イギリス本土[illegible]準備にも手を染めてゐるに相違ない。それ故に來月中旬にでもなつたならば、[illegible]戰に移るのではないかと吾人は想像する。

然らばドイツ側は如何にしてイギリス本土に攻撃を加へんとするか」といふ問題を解かねばならぬのであるが、それに先立ち吾人は「ドーヴァ海峽制[illegible]について若干[illegible]しなければならぬ。盛しドイツ側のイギリス本土攻撃は[illegible]海峽の[illegible]を[illegible]してゐるといふ事實を[illegible]として[illegible]することは極めて明瞭であるといはねばならぬからだ。

【寫眞】（上）聯合軍總司令官たるヒトラー（下）今は敗殘の將ペタン元帥

放射線

【奉天】…[illegible]張家口[illegible]、張家[illegible]日で、上海へ定期[illegible]北京間が[illegible]する二時間で交通できることになつた、更に滿洲へも[illegible]開始豫定

【北支】…[illegible]在住の日本人は六月一日現在二萬三千四百七十六、うち內地人二萬八千八百六十六、半島人二千四百八十二、臺灣人百廿八、[illegible]々[illegible]える

【熊本】…熊本市大江町[illegible]の女を見ると[illegible]

【大分】…[illegible]ところ[illegible]雨、大分附近は[illegible]

【島根】…[illegible]

【宮崎】…[illegible]

【高知】…[illegible]

書道

能筆は成功の鍵

指導講師　吉田苞竹　高塚竹堂　松本芳翠　山野紅蘭　外諸先生

各手本滿載雜誌贈呈

現代書道講習會

東京市瀧谷區[illegible]

普通文官講義

此の講義內容見本請求者には

講義內容見本　文官受驗界　二點進呈

本新聞名記入見本請求者には、朝鮮普文試驗細則及び受驗に必要の優良參考書等を掲載の「文官受驗界」を無料進呈申上げます。

東京市澁谷區明治神宮表參道

日本大學法制學會

資格は共通

本年度朝鮮普文八月八日より

內鮮滿新支那各政府は官吏交流の結果、普通試驗合格者は右何れの政府にも自由に奉職出來、判任官たり得る

成功早き半島普文

全鮮五箇所で施行の

朝鮮總督府は每年八月京城大邱全州平壤咸興の五箇所で普通試驗施行、全鮮は勿論內地や滿洲からでも受驗出來るが昨年は合格者の八割が本會會員で中に十八歲の女子も合格、それ等の諸君は何れも日滿支の各地官公署に採用された。滿鮮の靑少年諸君、來つて資格を作られよ

獨學で判任官！

東洋一の官吏養成通信學校

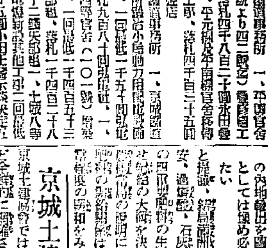

通信教授の權威たる本會の威容

決算報告書の分析的觀察法

大倉高商教授　渡部寅二著　菊判三六〇頁　價三・三〇　送・一四

十五版　頭初は多く決算報告書の性質・作り方及び觀察に就ての任意事項の解說に止つてゐるといつてよい。本書は貸借對照表や損益計算書を通じて事業經營狀態の眞理を觀破する具體方法を詳述したもの。その分析的觀察法とは、決算報告書の數字を何人にも理解し得られる平易明瞭なる比率に翻譯する方法である。その方法として比率法に併せて關聯法を說述。

決算書の作り方見方

目黑高商教授　片野一郎著

計理士　松岡元三郎著　四六判二二〇頁　價一・六〇　送・一二

十八版

簿記の手ほどき

四六判　價一・〇〇　送・〇九

商店簿記の附け方

計理士　松岡元三郎著

銀行簿記大綱

大阪府大助教授　木村和三郎著　菊判三三〇頁　價二・五〇　送・一八

銀行實務誌

三井銀行　井田[illegible]　菊判七〇〇頁　價四・二〇　送・三〇

最新商業經濟辭典

經濟學博士　阿部賢一編　新四六判　一四八〇頁　價三・八〇　送・二七

六十五版　增補版

哲學概論

文學博士　松原寬著　廿五版

青年の世界

文學士　清水幾太郎著　十五版　四六判二四〇頁　價一・二〇　送・〇九

赤星水竹居　[illegible]　虛無僧　價一・〇〇　送・〇九

同文館刊　東京・小石川水道橋際　振替東京一三五番

增刷又增刷！友松圓諦氏の三名著

法句經講義

ラヂオ放送以來の名放送として數百萬の聽者に異常な感動を與へた名講義佛陀說の法句經を平易に說き佛教の眞髓を現代に活かした書！

價一・五〇　送・一二　三十版

母心

「今迄ながら母心の無限に泣かされた」「文化學園の開が開かれた」「母も子も新たな力を得、家庭が明るくなつた」等々感謝の寄書日々山積！

價一・五〇　送・一二　十九版

人間と死

教界の第一人者が死の問題を解決し生の道を說く、人生を强く生きんとする人、最近者を失つた人は讀め。愛別の悲みは勇氣と歡喜に代らん！

價一・〇〇　送・一二　百卅版

娘自身の筆に　なる娘の心理！

娘時代

大迫倫子著

四六判二七八頁　價一・二〇　送・一〇

この書は心のありつたけをさらけだした純粹な娘の叫びである、著者は若き良家のインテリ娘だ

彼女の語るところ、その生新溌溂たる意氣、躍動する娘心の飛躍、はたまた限りなく深い憂鬱、あはい感傷、ここに娘心の機微は虛飾のヴェールをぬぎすてて、いたいたしいまでのひたむきな情熱を以て告白されてゐる

高見順氏　これは若いお孃さんの大膽な自己告白であり、娘たちの代辯者として世の無理解に投げた抗議でもある……不可解な娘の心理を理解しようと思ふ人たちはこの書を讀んで各ぎまざまの角度から色々得る所が多いであらう

西條八十氏　說くところ顧ね公平。甘相の急所をついてゐる。花のささやきは花に、乙女の心理は乙女に說かせるに限る……私の娘が嫁ぎゆく前私にいふべくして云はなかつたもろ〳〵の言葉がその頁の底から響いて來るやうな氣がした

目次の一部—娘の友情・戀愛・女と娘・男の魅力・女になる・お見合・嫁ぎゆく日の涙・女性と食慾・理想の男性・女の正體・おちつかない娘時代・女だけの世界

東京・京橋・寶町　振替東京一〇三二五

偕成社

御前に覇を競ふ光榮の劍士決る
劍豪八十九選士が揮く劍の業

天覧武道　第二日

【東京電話】奉祝天覧武道大會の第二日十九日は午前八時から宮城内済寧館で指定八十九選士が入神の技を [illegible]

◇府縣選士二回戰

【紅】		【白】	
宮脇	（宮城）	玉利	（栃木）
吉岡	（愛媛）	齋藤	（愛知）
竹下	（鹿兒島）	池田	（長崎）
望月	（東京）	緒方	（佐賀）

指定選士戰績

◇第一回戰

第一部　[illegible]（京都）
第二部　[illegible]（東京）
第三部　田中知一（京都）
第四部　[illegible]（東京）
第五部　江口明吉（東京）
第六部　小野十生（東京）
第七部　[illegible]（福島）
第八部　大森小四郎（京都）

◇第二回戰

【紅】	【白】
大森（京都）メコ	中（京都）
増田（東京）コメ	茅田（京都）
津崎（京都）コメ	坂（福島）

小野（東京）コー　江口（東京）

各部優勝者

◇第二部十日本選手權者（一回戰）

▲第一部—[illegible]（愛知）四勝
▲第二部—[illegible]（佐賀）三勝
▲第三部—[illegible]（富山）三勝
▲第四部—中本常次郎（鳥取）三勝
▲第五部—[illegible]（沖縄）二勝
▲第六部—[illegible]（長野）二勝
▲第七部—大崎大作（岩手）一勝
▲第八部—高岡五三郎（埼玉）二勝
▲第九部—菅月正男（東京）一勝
▲第十部—[illegible]（愛媛）二勝
▲第十一部—小畑信吉（福岡）二勝
▲第十二部—齋藤時雄（宮城）二勝
▲第十三部—吉村敏夫（山形）二勝
▲第十四部—竹下重雄（鹿兒島）一勝
▲第十五部—[illegible]利一之助（栃木）

都市對抗野球
全京城軍決る

鮮鐵對滿鐵硬式庭球戰　[illegible]定期戰は廿九、卅の二日間京城で [illegible]

全國都市對抗野球 [illegible] 京城代表のメンバーは左の通り決定した

[illegible]

排球府民代表
女醫他五校

去る十五日龍山鐵道コートで行はれた京城女子一般リーグ及び女子中等府民大會出場の豫選會一試合は一般リーグで女醫が制覇、女子中等では女賞、淑化、第一、第二、龍谷の五校が晴れの府民大會への出場權を獲得した

京城中等野球リーグ戰
13—10
記錄的亂戰
四球三十、盗壘十八

京城中等野球リーグ戰龍中對京商は十九日午後四時卅五分土井（球）[illegible]（塁）兩氏審判京商の先攻に始まる [illegible]

龍中	4	0	0	0	0	5	0	1	0	0
京商（先）	0	2	2	1	1	1	0	2	1	3

13—10

[illegible]

大連の奉祝
國際競技

【大連十八日同盟】 [illegible]

▲第一日（二十一日）陸上競技…ハワイ—實業、フイリッピン—滿倶
▲第二日（二十二日）野球…ハワイ—滿倶、フイリッピン—實業
▲第三日（二十三日）式典（交驩會）公園、陸上競技、野球…フイリッピン—ハワイ

なほ來朝の布哇によりニ十四日フイリッピン對ハワイの野球戰は第二回戰を行ふ豫定である

天皇陛下親臨
けふ晴れの榮冠爭ひ

【東京電話】千代田に開く天覧武道大會第二日目の廿日は畏くも天皇陛下親臨に行幸、第一、第二日に見事榮冠を得た弓道、[illegible] 選士の優勝者 [illegible]

[illegible]

國防献金
（十七日本社扱）

一金二千圓也　京城府大和町三ノ四六　米倉　正彦
一金四十圓也　[illegible]
[illegible]

皇軍慰問金

累計金八萬五千五百五十八圓四十[illegible]
總計金十六萬七千四百二十三圓三十九錢也

晴れの庭球大會を前に
各道選手の實力打診
大島敦夫　【上】

[illegible]

大會
で中心となるのは何といつても中央代表の [illegible]

優勝
戰で疲勞のため京城 [illegible]

豫選
には四十四組の選手が出場、[illegible]

選手
が出場手を揃らず一人テニスをやる [illegible]

學聯
の中堅連の各選手はいづれも土井博士の門下じや [illegible]

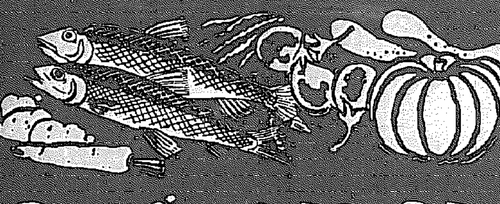

經濟第一の日本料理・西洋料理・支那料理

夏の健康料理と飲物百五十種

大形別冊附錄

主婦之友　七月特別號

四種附錄つきの大奉仕

京城地方　二十日頃到着

盛夏!! 七月號は大變な前評判。お買損ひなきやう、今すぐ書店へ豫約お申込み下さい

【第四附錄】七月のお惣菜カレンダー

材料不足になつても美味しく頂けるお料理と材料が高くなつても經濟に作れるお料理の秘訣を、くばかり [illegible] 家計簿に [illegible]

美味しい夏野菜料理　脂肪を補ふ新鮮魚料理　營養本位の揚物料理　味覺をそゝるお惣菜料理　一杯のつくサラダ集　美味しい豆腐料理集　食欲を進める胡瓜料理　夏痩を防ぐ健康料理集　夏向の梅干料理類　食欲をそそる麵類料理　お茶漬と御飯の他一佃煮類切

【別冊附錄】お灸療法　灸穴十三萬病を治す　原博士著

原博士考案の灸點指示板を新發表!! [illegible]

【型紙附錄】開襟シヤツ・ポロシヤツと新型運動服の作方

【實用特輯】浴衣がはり婦人子供用流行簡單服の作方

新連載　結婚指輪　小島政二郎

「日本一の悲劇小説」

悲劇小説日本一の小島先生が、想を練ること半歳、自信満々『新妻鏡』『人妻椿』を遥かに凌ぐ傑作と誇示する一代の大力作を愈々發表。第一回早くも推起る大反響の大歡呼!!

野戰病院・大嶽康子

（讀切）細川ガラシヤ夫人　吉川英治

良人戰死の跡を大陸巡禮記

六十五錢（送料六錢）　東京神田　振替一八〇　主婦之友社

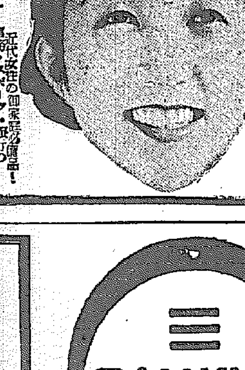

貴女の若さと健康に

毎月の生理に　（京城實用新案特許）

プリーズ綿

全國各百貨店・有名藥店・化粧品店にあり

六枚入

京城府　[illegible]株式會社　[illegible]

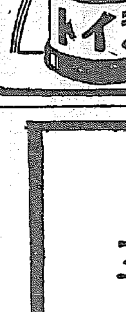

天下一品／一家一瓶

ライトインキ

ニオンス入　三〇セン

消費節約とはペンを永持ちさせ最後の一滴まで清麗清純なライトを御使用なさる事!

（大瓶　小瓶　各種…全國の文具店にあり）

本舗　[illegible]

落ちない。
荒れない。
濁らない。

新發表パピリオ口紅

花柳病専門　和田醫院　本町警察署上ル（電本3305）

第六期決算報告
（昭和十五年四月卅日現在）

[illegible]

昭和十五年五月　京城府南大門通二丁目 [illegible]　朝鮮鑛業株式會社

第八回決算公告
（昭和十五年四月卅日現在）

[illegible]

右之通リ御報告候也　昭和十五年六月十五日　京城染織株式會社

内服ワクチンの特長

三日の連續服用一年有效

口から入る傳染病は口から攝る豫防劑によつて腸の粘膜を免疫させて病氣が起らぬやうにするといふ見地から研究され現在ではこの内服ワクチンによる豫防法が汎ねく普及するに至つた本豫防法の利點は注射に見る疼痛、並に不快な副作用を殆んど見ることなく如何なる場合にも安心して用ひられる

三共内服ワクチン

チフス　内服ワクチン・一・二〇
赤痢　内服ワクチン・一・二〇
疫痢　内服ワクチン・一・六〇
コレラ　内服ワクチン・一・二四

三　SANKYO　共

純良藥品の商標

東京市日本橋區室町　三共株式會社
京城府大和町　朝鮮三共株式會社

菌と化膿と化學療法

プロセプチン
PROSEPTIN
（登錄商標）

プロセプチンは最近學界に於てその效果を實證せられたスルフアミン劑にして化學療法劑としての純正結晶の整美なる點に於ても品質の優秀性が實證せられ左記各症に汎ねく適用せらる

（適應症）
淋疾、軟性下疳、横痃、
産褥熱、丹毒、敗血症、
肺炎等の細菌性疾患、
化膿性疾患等

二〇錠　一・〇〇

便秘と腸疾患

ラクトスターゼ
LACTOSTASE
（登錄商標）

生活乳酸菌を腸中に送れば發生機の乳酸及び乳酸菌酵素を生産し、之等が腸の生理的機能を助長し、各種腸疾患の根源を除く作用をなす

ラクトスターゼは右の最新學理によつて數種の生活乳酸菌に乳酸菌酵素を配し更に發育促進性ビタミン等を含有せしめ理想的整腸劑となせるものである

（適應症）
乳幼兒綠便、腸カタル、
消化不良

中鮮京日

京畿道通信網
仁川支局(電話三九七番) 開城支局(電一五番) 永登浦支局(電一六番) 水原支局(電三一番) 平澤・安城・利川・驪州・楊州・坡州・通信部

京城、城東驛間の無連絡に對處
春川繁榮會から陳情

【春川】京城城東驛間の無連絡問題に關し春川繁榮會では十八日午後各方面の有力者を招き協議の結果、春川繁榮會長、春川邑長その他の連名を以て鐵道局長に陳情書を提出することになつた、陳情書の要旨は次の通り

陳情書 京春鐵道城東驛と京城驛との連絡施設の方法を講ぜられたし [illegible]

六月十九日
春川繁榮會長 [illegible]

京城化學仁川工場
晴れの鍬入式

【仁川】關西ペイントの分身である京城化學株式會社仁川工場の地鎭祭は十八日午後三時から同地で行はれ [illegible]

午後七時半地鎭祭を終へた【寫眞】

帝麻仁川製品工場
廿二日起工式擧行

【仁川】帝國製麻株式會社が新設する仁川製品工場の地鎭祭並に起工式は廿二日午後一時半から府内 [illegible] において官民多數を招いて擧行する

童心にこの至誠！
七歳の少女が臣民誓詞暗誦

【春川】郡内 [illegible] 普通學校の [illegible] は昨年二月 [illegible] 七歳の少女が臣民誓詞を [illegible] すらくと暗誦するのに [illegible]

黄海道貯蓄
割當千七百萬圓

【海州】黄海道の貯蓄 [illegible]

洋服商工組合

【海州】[illegible] 去る十五日午前十一時から郡内 [illegible]

江原道の田作技術員評定

【春川】道では十七、八兩日道廳會議室において各郡田作技術員打合會を開催、特に本府の [illegible]

經濟違反多し

【春川】經濟警察が生れてすぐ一年を迎へるが道經濟警察課では [illegible]

役員の改選と新事業計畫審議
廿二日仁川府勢振興會

【仁川】府勢振興會では廿二日午後八時から商工會議所で役員會を開き左記事項について審議する [illegible]

女給と戀の逃避行

【馬山】大枚一千五百五十圓の大金を [illegible]

清敎間の航路を強化

【海州】[illegible]

獻金三題

【仁川】十九日仁川憲兵分隊に寄せられた國防獻金三ツ [illegible]

曾田中尉戰死
鮮鐵野球部の花形

【仁川】府内 [illegible] 町一六曾田 [illegible] 氏長男 [illegible] は中支戰線で [illegible] 戰死した [illegible]

鎌で顏を斬る
衰弱男自殺未遂

【仁川】府内 [illegible]

黄海道の水稻植付は四割
旱魃濃化節水督勵

【海州】黄海道管内における水稻植付は [illegible]

仁川慶弔日記
（十九日正午迄の届出）

出生 [illegible]

死亡 [illegible]

隨分發展したね
大野總監北仁川港に感心

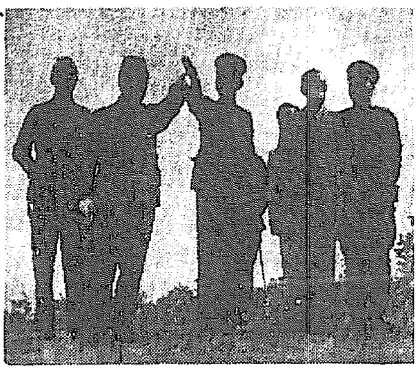

【仁川】昭和十八日午後仁川港を訪れた大野政務總監は [illegible] 人員不足のため各位の分擔する仕事は大變だがよく父祖からしい [illegible] 【寫眞＝ラヂオゾンデ前から北仁川港を眺める大野總監】

貝藻漁業に劃期的施設

【城津】咸鏡北道 [illegible] 沿岸一帶にわたる海藻貝類の増殖をはかるため [illegible]

わかめの増殖

本年は鰯の餌料海藻として [illegible]

投石時期 七月乃至八月下旬
▲石材と投石場、安山岩、玄武岩の堅硬な石材が適當で [illegible]
▲投石場所 ワカメは [illegible]

磯掃除 ▲時期 七月乃至
八月上旬
▲場所 干潮線附近から三、四尋
▲方法 [illegible]
▲注意事項 [illegible]

母藻の保護
磯掃除
てんぐさの増殖
投石 ▲時期七月中
▲石材 圓石で質の堅緻なものより安山岩、玄武岩の様な多少敏かで粗面のものが良い
▲場所 干潮下一尺五寸位から一

蕃殖 榮轉
【晋州】晋州府事務官 [illegible] 氏の後任 [illegible]

滅多に靴も履けませんネ
ボックスの並品で金六十圓也

【京城】府内における靴の値段は日にあまるものがあり [illegible]
靴（編上）二圓五〇錢（ボックス短靴）一八圓以上廿三圓（編上）三圓〇〇錢（上ボックス短靴）廿二圓以上卅二圓（編上）五圓五〇錢以上廿九圓（上等）一四圓五〇錢以上廿六圓（婦人靴）十四圓五〇錢以上十九圓（上等）廿圓以上六圓

（寫、靴皮短靴）一四圓五〇

節水して下さい
春川に斷水の憂ひ

【春川】邑民の衛生上重要な役割をもつてゐる水道は又火災防禦上最も必要な [illegible] 一日一人當り〇・二 [illegible] 使用者は斷水の憂目 [illegible]

内鮮一體の具現
報恩に咲いた内鮮兒童美談

【晉州】これは道農務課增産政策氏 [illegible]

シネマ演藝

愛館 【仁川】廿、廿一兩日（晝夜三回、午前十一時から上映）パラマウント社日本版映畫「テキサス決死隊」フレッド・マクマレイ、ロイド・ノーラン、ジン・パーカー主演▲日活多摩川映畫「杉狂の歌日記」小杉勇、杉狂兒、市川春代▲デイツクミネ主演▲東和商事提供
東寶映畫劇場 【仁川】廿日から四日間（晝夜三回、午前十一時から上映）▲東寶東京映畫「海軍爆擊隊」佐山亮、阿部隆晋、原田光男▲東寶東京映畫「あきれたサーカス」ターブリユシーフイールス主演▲東寶文化映畫

各地特約店
京城鍾路四丁目 [illegible] 仁川府本町 大田府本町 [illegible] 海州本町 清津北星町 [illegible]
山崎仁壽堂 大田藥局 [illegible] 西シ藥店 [illegible]

藥熱療法 ゴノモト
最後の仕上に是非此藥

淋疾治療の奥の手

慢性淋疾 惡性淋疾 婦人淋疾 消渴膀胱 病者に告ぐ

一人が十人
淋疾病者待望の要點
胃腸神經を害せぬ事
のみよくて効果的確
尿の濁りを早くとる事

從來の淋疾藥は大部分副作用があり [illegible]
◆ゴノモト [illegible]
發賣元 柴崎製藥所 東京市下谷區 [illegible]

明色クリンシン クリーム

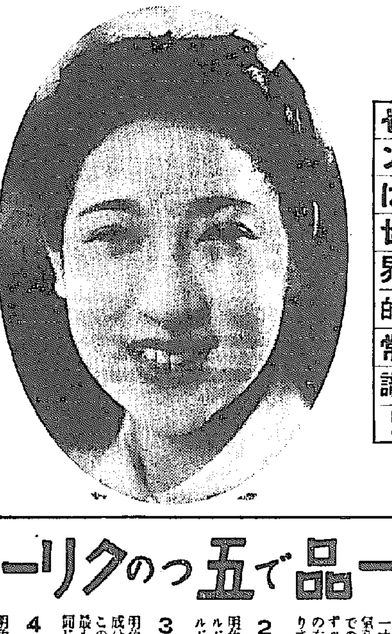

睡眠中にクリンシンで見違る程美しくなる
肌アレ、垢ヌケに一等！

▲クリンシンの世界的流行！
歐米に於てもクリンシンの流行は非常なもので從來の凡ゆる洗顏料やクリーム類は既に時代おくれとなり、最近の統計によりましてもクリンシンの使用額はあらゆる化粧品中の首位を占め、ために歐米婦人の美が一段と增したとさへ言はれてゐます。

眠つてる間に美しくなる新睡眠美容法
夜分 お寢み前にクリンシンといふ新しい科學的クリームで一寸手入れをすると、眠つてる間にお顏が見違へる程美しくなるので、この新しい美容法が最近歐米婦人の間で盛に流行してゐます。
▲方法―お寢み前に明色クリンシンをお顏に輕くすりこみ一分間程その儘おいてから丁寧に拭きとつて寢みます。表面の汚れや白粉がスツキリ落ちるのは勿論、クリーム特有の强力な科學的清掃作用でお肌の深部まで徹底的に清掃され、それに獨特の綜合美容成分が睡眠中に肌の深部で最も効果的な美容作用をしますからお顏が見違へる程美しくなります。

一品で五つのクリームの作用
1 洗顏クリームの作用 明色クリンシンは、湯も水も全然いらず一寸すりこんで拭きとるだけで、毛穴や皺孔の奥までスツキリと清掃して、今までのいかなる方法で洗顏なさつたよりも、ずツと清潔な皮膚になります。アブラ顏の方の洗顏にもこれくらゐ良いものはありません。
2 コールドの作用 明色クリンシンはアレ止めとしてもコールド以上の効果があり、しかも普通コールドに比して二三倍はお徳用です。
3 榮養クリームの作用 明色クリンシンには優秀無比の綜合美容成分が多量に配合されてありますから、このクリームで洗顏なさる事は、同時に最も優秀な榮養クリームを併せ用ひたと同じ効果があります。
4 化粧下クリームの作用 明色クリンシンで洗顏しますと、皮膚そのものがお化粧に最も適した狀態になりますから化粧下クリームがいりません。それに、かうしたお化粧には今までに見られない何とも言へぬ美しいツヤがあります。
5 マッサージクリームの作用 明色クリンシンは指先の快い滑り具合が從來のマッサージ・クリーム以上ですし同時に皮膚に優秀な美容成分を與へますから一石二鳥の効果が得られます。
定價一圓七十八錢

明色アストリンゼン

科學の進歩で粉化粧の仕方が一變！
クリームを其まゝつけるのは時代後れ！
粉化粧にアストリンゼンは世界的常識！

從來の粉化粧はなぜ美しく出來ぬか？
お化粧前には必ず丁寧に洗顏しなければなりませんが、洗顏後や入浴後等には皮膚組織がゆるみ、皮脂腺や汗腺が開いて皮膚が内側からモノを押し出す様な狀態になつてゐます。この儘の皮膚にスグお化粧するから白粉が更しくつかず、お化粧もスグ崩れるのです。

科學の力で粉化粧が必ず美しく出來る！
かういふ時にお顏に明色アストリンゼンといふ科學的引締强力化粧水を數滴つけますと、その强力な科學的作用で弛んだ皮膚組織を忽ちひきしめ、皮膚が内側からモノを吸ひこむ様な狀態に變ひます。ですからこの上に下地のクリームをひいて粉白粉をつけますと白粉がイヤでも美しく付きますし、お化粧もくづれません。

N 6―15

運命の十字路に立つ佛國

當然辿るべき道

一皮剝けば見られぬ巴里

四年前の印象通り

語る大野さん

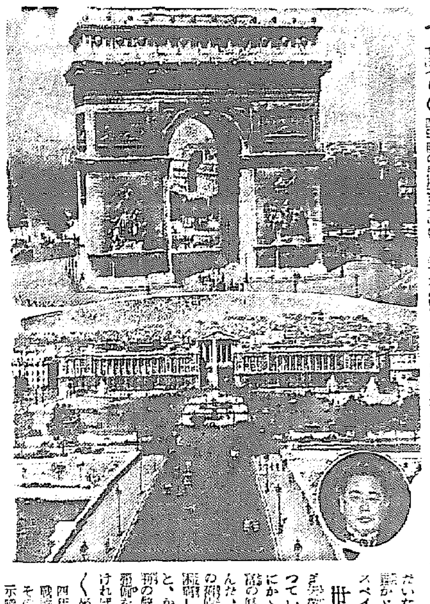

【西京】世界文化人憧れの都・巴里が陥ちてからもう數日になる。前世紀…自由・博愛の文化を誇つたマロニエの花咲く美の都巴里にはいまハーケンクロイツのナチス旗が翻つてゐる。戦勝者獨逸の得意は思ふべしだ。ある者は、世紀の悲劇だといひ、又ある者は征服者の偉業を讃へ…この悲劇の戦争が終はらうとも…そんなことはどうでもよい…ともあれ…はつきりこれを伸覆し、わたくしの…年往行中、西歐各國を巡歴してパリをはじめ…る哉動と文明各國の國々の都の…ほつ〳〵四年前の思出をその儘に語つた【寫眞は凱旋門とコンコルド廣場、圓内は大野氏】

だいたい今次の…戰爭の…かといつてゐるやうに…スペインが待つてゐた

世界　の…が…ついてしまつた……その…つてゐる…

四年前…英、佛、獨、伊の各國を…戦爭を經つて…そのまゝ今日の歐洲…示唆するものがあつた

先づ 獨逸だが、當時ヒトラーの國内體制強化工作は既に徹底したもので、私は要々ヒトラー・ユーゲントの血の出るやうな統制訓練ぶりなどをを見て…ドイツにおける國民の訓練は實に全體的であり、すべての生活が戦時的に置いて編成され、しかも非常に強靭である。ヒトラーの偉力は實に偉大であるし、國民大衆の絶對的支持を獲得してゐたやうに思ふ。この點伊太利と同様、全體主義國家の強味がある。これに反して

英國　も…なるほど…は實に立派なものではあるが、一歩むいてみると…

統制經濟…伊太利は…と全體主義の…

統一　された國民精神の…れで、獨、伊ともに國民の…

果時、私は閑暇のジブラルタルを見て…

西歐　文化の中心地を誇る…せた、これにひきかへて伊太利…と思ふ

…るが、何かしら頽廢的なものがあり、パリのシャンゼリーゼあたりで見られるやうな浮いた調子は、こゝでは見られなかつた、これはとりも直さず現實に…

既に八割五分

素晴しい平北の田植

【平壌】…は平北では…田植は既に八割五分…

平南は平均三割

【平壌】…

線路に寝る男

【平壌】…

果して缺陷は何處

虚川江水電のダム龜裂事件

徹底的に原因究明

【咸興】既報＝去る十二日午後六時半ごろ…虚川江水電第一發電所サージタンクのダムに…

ざつと二十萬圓

發電停止に依るものだけで

會社側はこの損害

遭難綿羊船離礁

【釜山】…

聖地巡拜團

【釜山】…

常時の木材搬出

何らの支障なし

虚川江水電工事道を存置

【咸興】虚川江水電のダム建設に…

大田法院竣工

三年の間借生活にお別れ

廿四日新廳舍へ

【大田】…

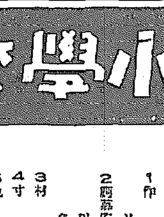

晴れの全鮮庭球大會へ

新義州から更に二組推薦

【新義州】…

名も振興地區

更生する釜山府の癌、細民部落

授産場、洗濯場も新設

【釜山】府内の部落地帯に集團居住する細民部落の浄化は多年の懸案…

人夫六名死傷

【平壌】…

平壌地方豪雨

【平壌】十八日午前…

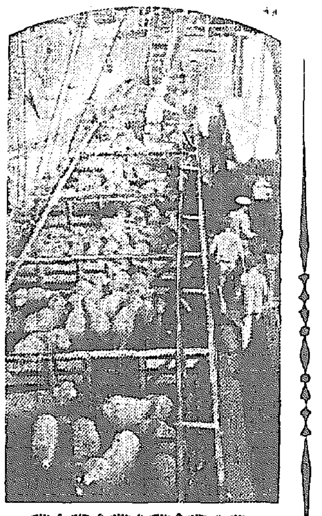

綿羊船着く

【元山】…

なんと困つた

肥料の偏在

平南當局是正大童

【平壌】平南道の肥料入手は大體…

小倉道農務課長談…

鰮漁漸く活潑

こゝ當分は大漁續き

【城津電話】こゝ數日來、鰮の大群が北上してゐるとの情報…

東京通信は正確だ

掌を返したやうに日本贔負

最近の濠洲を語る 岩城船長

濠洲の開戰で近頃のニュージーランドは以前とは全く掌を返したやうに日本人に好意を示してゐる有様です…

時艱克服決議

元山局管内の郵便所長會議

【元山】…

坑木一元的統制

慶北の斡旋對策成る

【大邱】…

"開業"を種に詐欺

【釜山】…

關口内務部長

各郡内巡視

【釜山】…

『夏五題』本日休載

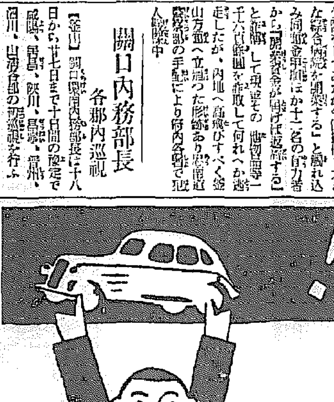

全国の中等學校小學校の皆様へ!!

文部省後援　大懸賞

日本を強くするのは

私達少年少女の力です!

ドイツ軍の威力は何處から湧くのでせう。ことにドイツ青年が生む力です。ドイツ青年達は火の様な愛國心と共に、十分に科學智識を身につけて今日の力を築き上げました。

自動車は近代戰になくてはならない兵器であり、近代科學の粹を集めて作られます。日本も既に自動車生産國となつたのです。將來の科學日本を背負つて立つ私達も、是ひ思ひの自動車模型を作つて、將來に科學や機械の知識を完成する基礎としませう。今年の夏休みは一つ私の自動車を製作して見やうではありませんか!

正賞　副賞(賞品)

一等（一名）文部省普通學務局長賞牌及賞狀　一百円

二等（一名）陸軍自動車學校長賞牌及賞狀　五十円

三等（一名）商工省機械局長賞牌及賞狀　三十円

四等（三名）トヨタ自動車賞牌及賞狀　二十円

佳作（十名）記念品

參加賞　應募者全部ニ記念品ヲ贈呈シマス

應募規定

1 作品　自動車ノ模型（貨物、乘合、乘用、軍用ソノ他自由デス）

2 應募資格　全國官公私立中等學校生徒及小學兒童ニ限リマス（應募作品ニハ本人ノ學校名、學年、氏名、年齡記入ノコト）五名以下ノ合作モヨロシイ

3 材料　何デ作ルモ自由デス

4 寸法　最長五〇糎。以下自由デス

5 色彩　單色及彩色ヘ自由デス

6 〆切　昭和十五年九月十日

7 送先　各府縣ノトヨタ自動車販賣店ニ送付又ハ名古屋市中區栄町日本生命館トヨタ自動車工業株式會社販賣部宛(中込)次第應募參考資料ヲ送リマス（三錢切手封入新聞名記入ノコト）

8 發表　十月中旬本紙上ニ於テ發表

9 返却　應募作品ハ全部返送シマス。但シ優秀作品ハ展覽會ニ出品後返却シマス

10 審査　中等學校、小學校ニ區別シテ審査授賞シマス

審査員芳名（順序不同）

文部省普通學務局長　中野　善敦閣下

陸軍自動車學校長　武内俊二郎閣下

商工省機械局長　鈴木　英雄閣下

文部省圖書局編纂課長　井上　赳先生

東京帝國大學教授　竹村　勘忢先生

同　助教授　隈部　一雄先生

東京美術學校教授　和田　三造先生

東京高等工藝學校教授　宮下　孝雄先生

東京女子高等師範學校教授　倉橋　惣三先生

畫家　横山　隆一先生

自由學園教授　羽仁もと子先生

トヨタ自動車工業副社長　豐田　喜一郎氏

後援　文部省・主催　トヨタ自動車工業株式會社

京日案内

寫眞と材料

寫眞材料　寫眞機

寫眞　三洋堂　時計　完全修理三日間　ラヂオ・電機・蓄音機修理引受

美容院　高級電髪、美容術

電髪　朝鮮マゲはワタナベ　スミレ美容院へ

電髪

和洋服・古着　古着

貸衣裳

武道具　日本刀　武道具・軍刀

雜件　ホテル　家傳十二指腸丸　電話賣買　移轉先　關内科小兒科　會社設立決算及整理　タイプライタ印書引受　甲斐計理士事務所　株券印刷　五協商事株式會社　アイスケーキ　大同商會　私立探偵　小林蕉即　電本5364

商業登記公告　鐵原支廳

衣笠産婦人科　醫學博士衣笠茂　電本5912

ぢ専門　京城肛門科醫院　電本7309

皮膚泌尿性病科　醫學博士渡邉晋　電本894

産婦人科　醫學博士橋本吉蔵

皮膚泌尿性病科　鄭準謨　電光2374

花柳病專門　植松醫院

バナナ　バナナ　バナナ　バナナ

京日案内

屆入　看護　季節　タイ　電話　金融　雜件　貸家　求家　貸事務所　特別案内　ラヂオ技術員を求む

祝創刊三十五周年

平壤酒造組合

平壤酒造組合聯合會
平壤清酒酒造組合

西鮮中央鐵道株式會社

平壤水曜會

平壤三和會

朝鮮小野田セメント製造株式會社

平壤メリヤス工業組合

平南陸運株式會社

朝鮮煉炭株式會社
平壤事務所
所長 吹野五郎

平壤商工會議所
會頭 福島英朔

株式會社 平壤魚菜市場
社長 柴田銈三

平南無盡株式會社

平壤自動車株式會社

平壤府廳

朝鮮無煙炭株式會社
平壤鑛業所

大日本穀産株式會社

大日本製糖株式會社
朝鮮工場

西鮮合同電氣株式會社

要は實踐です！興亞に役立つ人を
惠化專門初代校長 高橋氏力強く語る

中央佛教專門學校の改稱に依つて全く面目を一新して起ち上つた惠化專門學校の新校長高橋亨博士こそは……

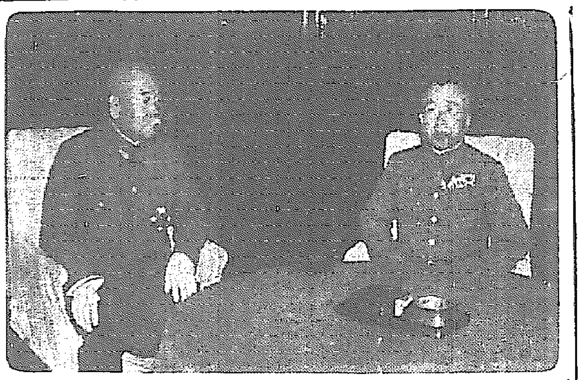

（右）は李王殿下に御挨拶申上げる南總督（左）は橿原神宮に參拜の總督

得意制の一本建
府、お米配給に頭を捻る
どうもネ…不評の買出票制

監視隊歌募集

鑛山を種に

純"情"・"獻"金"の"花"開く
事變記念日を控へ佳話二つ

"五億貯蓄"座談會（六）
よく實情に即せよ
在り得る氣の毒な場合

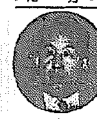

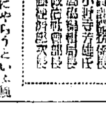

高橋　貯蓄思想の失敗なども財布に積極的にすゝめてはどうでせう

郷　それはやつてをるのですが、私の方からでなく賞與の時に相談して組合組織の方の關係を作つて貯金するやうにやつてをります

松本　固定給生活者、特に官公吏の中には借金して貯蓄をやる人があるといふ話を聞きますが、さういふ實例は御座いますか

郷　どうも金がない、お前のところで貯金を奬勵するから借金して迄貯金するんだと言つたやうな非難をたびたび聞いたので……

それは一方に於て借金を持つてをつてその借金を拂はないでとの金を貯金したといふのです、その人の貯金したのは二圓五十錢で他に八圓ばかりの借金があつたのです……これは貯金をするために借金をしたといふわけではないのです

山地　民衆の方で聞いた話でありますが、地主さんが面の方からあなたの方は割當に大地主ですから……

出席者（順不同）

▲總督府財務局長　水田直昌氏
▲總督府殖産局長　穗積眞六郎氏
▲總督府司政課長　山地靖之氏
▲遞信局監理課長　福田敬之氏
▲京城商工會議所會頭
▲精神總動員聯盟……　田川常次郎氏
▲朝鮮貯蓄銀行……
▲小林鑛業社長　小林采男氏
▲金融組合聯合會……
▲三越京城支店長　三田……氏
▲井上英子女史
▲花村芳子女史
▲宋今……女史
▲京城府……　小野寺……氏
▲本社　松本……　近藤……

府民の體力も
青年と共に檢定

餘りゾッとしませんナ
驛前廣場の新設切符賣場

藥屋の火事

紀元二千六百年
奉祝梅若流能樂の夕
宗家梅若六郎師一行來演

—上演番組—
鉢木（シテ 梅若六郎 ワキ 梅若武久）
班女（シテ 梅若元章 ワキ 佐藤英弘）
山姥（シテ 梅若景安 ワキ 梅川若正六郎）

日時　六月二十一日（金）
會場　府民館
會員券　六圓均一
主催　京城日報社

ノーベル賞文學叢書
一九三九年度ノーベル賞獲得の雄篇！
しとやかなる天性
F・E・シッランペア作　鶴田知也譯
定價1.80 送料14
今日の問題社

皆様のカメラに
オリエンタルフィルム
パンX　クロームX
引伸には ブライト ブリリアント 印畫紙

世界第一位
安川モートル
本年は降雨多し イザ！ポンプの用意
ゐのくち多段タービンポンプ
京城 岡崎町6
秋友商行機械部
電話龍山 668・1132・1338

●頭腦過勞者の必携藥！ノーシン●

近眼　恐るゝに足らず！

東京無線
技術講義
無線通信士
講義見本 無代進呈

楠公印ベルト
コンベヤーベルト Ｖ型ロープベルト ゴムホース・パッキング
三ツ星調帶株式會社
滿鮮總代理店
富士商店
京城府古市町一四　電話本局4422

KK安全時計硝子

正しき胃經促進氣藥
エムサン

大
大阪 山入商會

內務省公認 特許
中國スレート防火壁板
責任施工 施行簡易 價格低廉 性能優秀
波形板　大平板
十六吋板　防火壁板
中國スレート朝鮮共同販賣會社
製造元　山口縣宇部市
全鮮代理店
咸南　咸興　平春商事會社
平南　平壤　關商會
京畿　京城　東邦興業社
忠南全北　群山　德永商會
全南　木浦　片山洋行
慶北　大邱　坂野組建材部
慶南　釜山　三好商會

調味料（グルタミンサンソーダ）
朝倉澱粉調味料製造所

タイピスト急募
朝鮮理研鑛業株式會社

婦人と小兒の大敵
イエダニ

姓名哲學通信教授
校外生募集。學則無代進呈
卒業の上は本部講師に任じ手當を給す
中央哲學館

名實共に一致せる
鳩居堂の筆墨

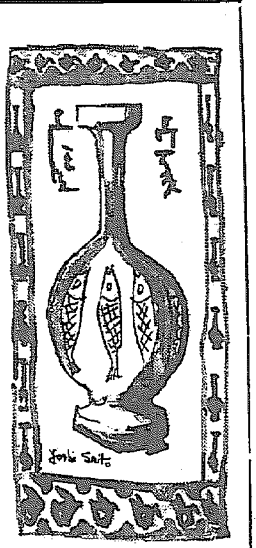

香隣園少年尋訪記（上）

少年に温き手！ 『彼らのアボヂ』方洙源氏

高岡眞子

らしい。

○

彼等も人の子、好んでこのグループに入つたのではなからうけれど或は親に捨てられたり、或は悪友の誘ひに乗つて家を捨てたり、或は家を追はれてやむなくおち込んだ子もあらう。京城に長らく居住してゐてさへ、折々この乞食無人の所業に出會はしてやられて、あゝ京城で何とかしてもらへないのであらうかなど思ふ事もあるのだが、不案内なことを聞くのであるから職々の旅行者など京城驛頭や本町入口で度々たかられては、京城にはこの種のものがゐないのではないかと思ふのも無理からぬことである。

○

話しも同情する私に、一緒も早くこの何からあの建物を一掃し何とか彼等に住居を與へてもらへないものかと一應付け加へる。

○

特に昨年の旱害の際に地方から京城へ流れ込む人々が殖えるにつれて、[illegible]台所の[illegible]るいがアッと云ふ間に[illegible]ずになつたり、その[illegible]の所業とは云へない[illegible]に困つた存在である。お役所の所はさうでないけれども彼等を救ふ道は今の所あらうとは思はれない。誰しも[illegible]さてどうしようもなくて、[illegible]彼等は[illegible]である。

○

ところが或日、京日の田女史が來られ何かの話の序にこの[illegible]から溢い手に割き取り、又[illegible]の[illegible]て[illegible]くれてゐる奇特な人があると聞かされ、[illegible]と感嘆してゐた[illegible]しく身をあてられ、一度[illegible]せめていくらかなりと[illegible]つ事があればと、一日田女史の[illegible]案内で[illegible]その少年[illegible]を訪れた。

○

[illegible]しく、[illegible]を一ツ越したせいか[illegible]うまのあしがたなど[illegible]ぽい生ひ茂つたその道は殊に栄しい一里ではあつたけれど、田女史も私も、また同行して下すつたK嬢も三人共荷物の重い荷物を持つてゐるとて、ものをいへば一層それが待ちおもりしていつか邊りの風景も花も目に入らなくなる頃、漸々香隣園少年寮の立札の前にたどりつく。この素朴な立札も少年達の手になつたと田女史の説明が聞き、いろいろの感じや何かおそれなど感じつゝ細みちを歩めば、山裾の家から一時に歓声が湧き起り、バラバラと一本の小径を十數人の子供がまつしぐらに驅けてくる。みんな元氣で明るくて「いらつしやいませ」と傍迄來てはお辭儀をしてくれる。二人の荷物はいつの間にか彼等の手に渡り、又數へて見れば廿二人だ。あとこれで遥々と山を越えて來たつかれもとんで了つて、[illegible]の下をくゞり彼等の家にお邪魔した。お父さんの[illegible]へ彼等のアボヂ・方洙源氏に迎へて頂く。

○

アメリカの田舎家はこんなであらうかと思はれる小さなカッテージ、まはりには美しい色が咲き亂れ、白い大輪のベラがほろほろとこぼれ散つてゐる。今はアメリカに行つてゐる金氏の留守宅に一時身を寄せ、もと金氏の住居であつたところを改造して少年達の家とし、方氏は今、二人の息子さんと共に彼等と生活を營んでゐられる。

○

小屋の右手は土間で炊事場と食堂、左手は一間のオンドルで寝室。清潔とは申せないし、又設備は原始的でありすぎるけれど、これも日と共に整へられる事であらう。學期の部屋からラッパを吹き、[illegible]の音ですべてが進行する事になつてゐるらしい。【寫眞は上香隣園、下少年たち】

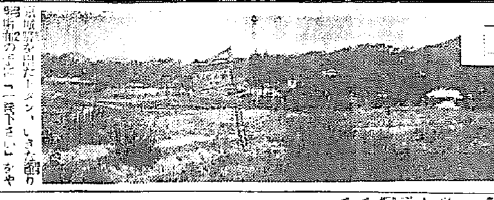

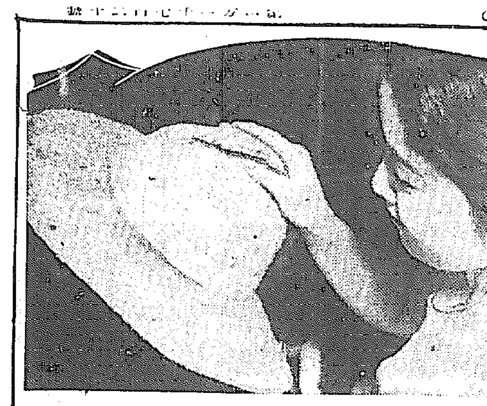

蓬髪場面・街の一

京城驛を出たとたん、しきな割り髯番頭の手に「一寸旦那さん」をやられたのは私のみではあるまい。當時は本町入口や文成時は[illegible]の前で乗客人の心理を覗くつかんで、あの[illegible]り寄せて[illegible]けて了ふのである。[illegible]つた女人かわかどころが彼等の職業であるらしい。

○

可京城といふよりも、何か幾許かのユーモアを感じられるこの街の子——假面は五、六才から十才前後が最も多く、中には十五、六才の少年も交つて[illegible]生活を持たぬ子等も[illegible]不幸な[illegible]を[illegible]うとしてゐる無力なる者がある

米切符制の影響が

求人求職關係にも 腰が強くなつた知識階級

變つて來た 戰時下職業紹介

本年になつて府營から官營に移つた京城黄金町の職業紹介所では新たに求人部を創設し遂く内地朝鮮方面の職業紹介にも關して盛んに人的資源の需給に大活躍をしてゐますが最近の紹介法及び求人、求職の狀態について所長眞木猛氏のお話を聞いてみませう

◇◇職業の紹介◇◇

介所は男子女子とも知識階級と一般求職者とに分け、別に求人部が設けてゐます、最近著しい現象は男子にしろ女子にしろ知識階級求職者の腰が強くなつて來た傾向があることです、これは一つには事變以來求人者が多くなり職業の選擇が自由に出來るやうになつたといふ事もありますが、これは生活のために職くといふ事が少くなり、なるたけ自己の希望に近い職業をあわてずに日月をかけて探さうとする者が多くなつた結果と思はれます、

◇◇年齢は大◇◇

體十四、五歳から三十歳位迄が多いのですが、女子の場合は一般の方の中には家庭見習ひとして女中奉公をする人も見受けられますが、これなどは昔のやうに單に習慣的な理想のみを追ふことなく、現實に根ざした自己といふものを一つかりと掴んでゐるからでせう

内地人の男の方では滿洲支那への進出の足溜りとして職を求める人が多いやうで、その他一般求職者としては朝鮮の女の人が最近つて多く、所謂オモニやキチベーで給料や食の關係で内地家庭が希望してをります。

一番多く、男子では重工業方面への就職者が多數です、面白いことには最近雇主の方で"通ひ"の人を希望するのが多くなり、求職者はかへつて住込を希望するなど、米切符制の飛ばつちりが此處にも現はれて以前と逆な現象を呈してをります、總りに現在の雇主や家庭の主婦の方で半島の方を使用される人々に申上げたいことですが最初から信用の無い、言葉が通じない信用のおけないなどといふ先入觀で低廉なる勞働力を買ふやうな其の場合に覗てゐる方がたまにはあるやうですが、これではいけないと思ひます、實際キチベーやオモニーの過去の成績では悪い者もありましたが、最初から疑ひの目で扱はれたのでは、お互に不愉快な氣持になつて何時迄たつても使用人の向上を望む事は出來ないと思ひます、心ない人々の行爲が結局世の中に悪い人間を作り上げるのです、職業紹介所としましても青少年の就職補導に力を用ひたいと考へてゐますが、現在では僕等の關係等で計畫のみに止まつてをりますが、必ずや業務を擴張し一般求職者の要求にお應へしたいと思つてゐます

家持ち 上手の講習會

京城友の會では五府防家庭週間に際し朝鮮家府發展でけふ午前十時から十一時まで京城府廳講中講堂で家持上手の講習會を開く花村芳子氏の貯蓄報國の心構へについて、森信子氏の着物を活かした衣服費の節約法、中島しげ氏のお臺所の無駄を略いて貯蓄を生み出す方法についての講話がある模様、なほこの日は托兒所を設けお子供連れの方には便宜をはかることになつてゐる

國策型 夏の婦人帽

近來婦人の服装のケバくしさが事變下の時節柄非難される折、これは又一風變つて立派な今夏流行の婦人帽が出來上るといふこの婦人帽は市販の在來日用麥稈帽子に簡單な技巧を加へただけのものですが近代的感覺の中にも野趣のある輕快な好ましいものです【寫眞＝下、器用な人はツバに多少の變化をつけるもよい、上、ボイルして軟かくなつたところで鉢で帽子の鉢をつまんで形をつける】

學生の爲に 校營で ミルク・バー

學生がカフエーやバーなどで酔けるつてゐるのは日本でも問題になり未成年學生の入場禁止が發令されて強分になるが米國でも惱みは同じと見えてこの程フイラデルフイアのテンプル大學では學生が近所の酒場をうろつくことを防止するためにミルク・バーなるものを校庭の一隅に新設したとは學友會が七千五百弗を支出して謂ふと街の酒場風にしつらへミルクを主にビール位は置く飲めるもので日曜以外は放課後午後三時から深夜まで營業するものである。この運動は學友會で長い間研究した後提案されたもので學生の多くもぶらぶくするのに良い場所さへあれば酒場などに入りびたらず其處で時間をつぶすとの意見を述べた結果このミルク・バーの設立となつたものである

家庭メモ

着物の黴を除くには

季節はちよつとした油斷で黴がついてあても、しまつておくといつの間にか黴が生えてゐます

これを簡單にとる法を左に

一、ビロードの小布で布目に添つて掃く

二、脂肪類にドロドロに煮たふのりをつけて一晩掃くしぼり、それでふいてからあとで釦を水にしめしたので拭ひとります

三、南い麹や茶の麹は、過酸化水素水を薄でその部分だけにぬり乾いたらまた色のとれる迄くりかへしてぬります、但しこれは白地の着物に限ります

髭剃り後の手入れ

髭剃り後の剃刀は洗つて拭いた儘ぱつと勝ちで、殊に安全剃刀には多いものです。これが因で刃が錆るのでからポマードを塗つて置くことにしませう。ポマードならすぐ傍にあるいつも使つてゐるものですから。これを塗ることを面倒だといふ人は誰らくないでせう

紙上病院

検尿の不安

【問】淋毒に感染、アルベジル等を服用手當、その後京城府衛生試驗所に尿檢査を依頼しましたが陽性でした、心配いらぬといはれますが、どうでせうか（不安生）

【答】一見發して心配なしと云はれたらそれにて安心して可なり斯道の人を信ぜぬなら石檢も衛生も危險にて誤られぬ譯なり（醫局長）

牡丹崩れず（114）

竹田敏彦（作） 岩田専太郎（畫）

光と影（五）

「あら、そんな……」

暉子、悄氣てとりなしたが、

「つい、失禮ですわ……」

「竹田さん、何處にゐました？」

暉子は、あの瞬間の顔にも似合はぬな自分が恥づかしく、さすがに胸踊りしたのであるが、新しい石黒の氣込みに氣押されて、思はず、

「さうね、私が押されさうになつた、あの自動車に乗つていらつしやいましたわ」

「えツ……ほんたうですか」

石黒は、びつくりして爪先を立てたが

「それであて、車も停めないであんなにひどい運轉手の無禮を見逃がしたまゝ、逃げていつたのですか」

「みんな、お前が愛想だからですわ」

暉子は、切れるほど唇を噛んで潰れ出さりになる涙を耐へた。

「さうですか、何とい不埒な奴でせう……」

石黒は腕組み立つ憤りに、顔中をまつかに火照らせたが

「それで、一人でしたか、誰か連れでしたか」

暉子が、そつとハンカチを顔に當てた時、四五人連れの學生が、どやどや入つてきて、目近かな席を覗んだ石黒は、それを見ると、

「さあ、暉子さん、お食べなさい……」

と、自分から先にケーキを頬張つて頷張つた。

そしてそれきり、然二の話題を避けてゐたが、間もなく、喫茶店を出ると、

「それぢや、これから、舞谷のお家へ歸つてくださいますね」

しかし、暉子は返答を躊躇せずにはゐられなかつた。歸りたいのは山々ではあるが、大變ある母までを振り捨てながら、これはどうしても真に聞かれて、何うして、おめくくけの間へ顔が出せよう——

「妙ね、あなたも、鄰舎が悪いでせうが、しかし、母娘の仲ですもの、ちつとも顔逢したり、遠慮することはないぢやありませんか。貴郎の大部分は、松山にあるのですし、お母さんは、あなたの歸りを待びこそすれ、怒つたりなんかは決してなさいませんから安心なさ

れでも……」

何も答へないで、たゞ涙ぐんだ暉子の後子から見て、石黒は、「あなたのおちやないですか」

文野夫人でも同氣してゐたのではないかと聞つたが、

「どうぞ……それだけは私の口からいはせないで……」

暉子の涙が異様にふるへたと聞ふと、こちらへかれた顔が、蒼ざめた顔を起つて、ほろくく涙の上にこぼれた。

「いや、よくわかりました……」

石黒は、合點したやうにいつたが、

「濟みません……そんな女とも知らないで、あなたがたに紹介したのが僕がいけなかつたのです……」

雨傘に手をおいて、詫るやうにいつた。

「あら、そんなことありませんわ……みんな、みんな私が愚如だもんですから……」

い、僕も一年の責任者ですから、一緒に行つてお詫びしませう。ねえ、いゝでせう」

しかし、暉子は頷かなかつた。

「車を頼みますよ」

石黒は面倒と見て、すぐ傍の驛車場に並んだタクシーの扉へ近づからうとしたが、

「あの、もう暫く、私、このまゝに……」

暉子の瞳に感心の言葉を讃へるやうに頼なげに見上げた。

興亞の礎・我家の護り

徴兵保險・出世保險

富國徴兵

本社 東京・日比谷 社長 吉田茂

ＪＯＤＫ ラヂオ

廿日（木） 第一放送

朝の部

午前六・〇〇（東）ラヂオ體操

六・二〇 ニュース

六・三〇（東）支那語講座 土屋申一

七・〇〇（東）時報（城）宮城遙拜、今日の天氣見込

七・〇一（東）朝の修養 生活の反省（三） 岩下壯一

七・二〇（東）朝の音樂（レコード）

九・二〇（城）家庭週報

九・四五（大）幼兒の時間 リズムアソビ「アマダレタイコ」オアソビクラブ

一〇・〇〇（城）衛生メモ、日用品値段

一〇・二〇（東）家庭の時間 私の健康法 海軍中將・男爵 坂本俊篤

一一・〇〇（名古屋）小學生の時間「郷土藝能發表會（熊本）」から たちの郷土 熊本男子師範附屬小學校 兒童 下條實子 附屬小學校（名古屋）私の鬼 愛知縣愛知郡東郷村東郷高等小學校兒童 胡羽村子（東京）私のかつてゐるカナリヤ 東京市千歳ケ谷高等小學校兒童 岡田露子（札幌）おもしろ 札幌市西創成小學校兒童 尾崎登智

晝の部

正午（東）時報 今日のお知らせ

午後〇・〇五（城）マンドリン合奏（一）曠 サルトリー作曲（二）朝鮮の印象 武井守成作曲（三）カイロの鶯島 モーツアルト作曲 城大マンドリン部（指揮）曽 那庭

〇・二〇 ニュース、肺魚、商品相場

二・〇〇（城）家庭の時間（朝鮮語）・釜山・清津・雄基（府京）私の家庭生活から 梨花專門學校教授 高凰京

二・〇〇（東）小學生の時間「國際畫家」お話 國旗の話（日の丸）京城師範學校教諭 和田榮太郎

二・四〇（東）ラヂオ體操

三・〇〇（東）婦人の時間 支那人の生活 法政大學教授 七理 吉雄

四・〇〇 ニュース、氣象通報（釜山・清津）職業紹介

夜の部

六・〇〇（東）こども新聞（テキスト三七ページ）（六）（東）「朝の讀み方（解説）弘田龍太郎（作）田中佐知子（歌）捨田ミヨ子

六・二〇（東）コドモの新聞 講演 防空對策（三）二十七年と能率増進の一考察 醫學博士 吉澤 一夫

六・四五（東）産業ニュース

六・五五（東）カレントトピックス

七・〇〇 ニュース・天氣見込

七・二〇（東）講演 百二十億貯蓄強調週間に際して 大藏政務次官 木村正義

七・四〇 詩吟（感興入中へ一）頼山陽作（二）示外甥政直 乃木希典作（三）友月照十七 西郷南洲作（四）

廿一日（金）

八・〇〇（東）お話「霊の色々と天氣豫報」中央氣象臺技師・理學博士 荒川秀俊

八・二五（新京より）講演 陸下御訪日に際して 滿洲國宮内府大臣 熙治（通譯）劉國三

八・〇〇（東）喜歌劇（一）歌劇「ル・シッド」舞踊曲マスネー作曲（イ）カスティラーヌ（ロ）アンダルーズ（ハ）アラゴネーズ（ニ）オーバード（ホ）カタレーヌ（へ）マドリレーヌ（ト）ナヴァレーズ（二）圓舞曲「君きドナウ」ヨハンシュトラウス作曲 日本放送交響樂團（指揮）山田和作

八・三〇（大）通俗物語 明治劍將師（一）〃勝安房〃（菊池寛・作）坂東彦助

あすのきゝもの

午前九・四五（大）幼兒の時間 リズムアソビ「カ（ルサン）」オアソビクラブ

午後〇・〇五（東）ラヂオコメディ〃「御前と足袋〃」（里吉）牛蕭踊遊（その娘おみつ）阪文雅子（その店の職人仙上）宗 吉兄（客Ａ）小倉繁（同Ｂ）牛島勇次郎（奥さん）若杉和壽（郵便局）人見和一（岡田）瀬山杉作

午後〇・〇五 室内樂（レコード）

一・一五 家庭の時間「家庭生活と貯蓄」 高 凰 京

六・二〇 兒童劇「麗品集めの兄妹」 童心會

七・〇〇 時局解說 成 岡 勲

八・〇〇 創氏座談會 梧村升雨外三人

八・五〇 特際放送

九・〇〇 野談 崔 汝 成

一〇・一〇 中等國語講座（六六） 金 鳳 姫

第二放送

一〇・一〇（城）地方へのニュース

ラヂオメモ・明日の番組

九・四〇（東）時報・ニュース・ニュース解説（城）氣象通報、

九・一〇（大）交響曲〃平安京〃（獨唱）荻野綾子（合唱）大阪放送合唱團（管絃樂）大阪放送管絃樂團（指揮）西田直道（初演の祝地初演）

九・〇〇（新京より）滿洲國歌曲〃ポート（錄音）『開拓讀歌』——

八・二〇（東）時局講話 歐洲戰爭と東亞の情勢 同盟通信社長 古野伊之助

八・一五（東）六月の風物詩（常磐津（小唄）春日とよ（三味線）川崎謙（唄）春日とよ七五（唄）春日とよ五八

八・〇五（東）小唄（一）夜雨露（二）よみながす（三）同ぢ過ぐるは（四）めみえてめしは（五）石川 清朗

七・五〇 物語性（筝曲）

七・五〇（城）尺八獨奏（感興入中）「岩清水」田村督山（助奏）則岡龍道

七・四〇 筝曲（視歌）「小袖曾我」（シテ）鈴木眞喜 男（ツレ）岩崎秀雄

七・四〇 ギター二重奏（平調）春作 作品三十四番（第一ギター）カルツリ作曲（第一ギター）野口信子 ギター二重奏曲 作品三十四番

七・四〇 京調朗詠（筝曲）夏の歌若山牧水歌集より 杉尾眞太郎 戯 木月字充作 西郷南洲作（五）

全朝鮮汽船出帆

朝鮮郵船定期航路 朝鮮・北海道・大連間

▲大連直行 仁川出帆 六月廿八日 玄海丸

▲日本・北海道・樺太行 仁川代理店 日鮮汽運株式會社

▲朝鮮出帆 代理店 日鮮汽船出張所

▲群山出帆 代理店群山海運商會社 七月八日 玄海丸 欠航

▲木浦出帆 代理店日鮮海運出張所 七月六日 玄海丸 欠航

▲仁川出帆 代理店日鮮海運出張所

▲釜山出帆 代理店澤山兄弟商會 七月十日 玄海丸

○命令航路 北鮮—北海道

▲雄基出帆 代理店國際運輸支店 六月廿日 春日丸

▲清津出帆 代理店國際運輸支店 六月廿日 城津丸

▲城津出帆 代理店 北鮮商船組 六月廿一日 春日丸

▲西湖津出帆 代理店 六月廿三日 春日丸

▲元山出帆 代理店朝鮮運輸支店 六月廿五日 春日丸

內地寄港地 小樽、函館、酒田、船川、伏木、敦賀

○旅客貨物 旅行の節は朝鮮郵船代理店及各社ジャパン・ツーリスト・ビューロー

所各地の案内所にて御相談下さい

ご込み乙種乘船旅行券及普通船券發賣

朝鮮郵船 西谷汽船株式會社

新刊紹介

▲キング（六月號）（講談社）

▲スパイ、謀略小說四篇（戰時讀物）

▲満洲國建國 西歐戰線國見（寫眞）北洋新地高地圖（附録）

▲國際文化（六月號）國際文化協會（東京・赤坂・田町七ノ一・四ノ十九）謹呈

▲マン・ペーン其他兵事…日本帝國の現狀（東京・赤坂・田町七ノ一・四）

▲國際文化（五月號）北支高物價の現段階（五十錢、大連・東公園町・滿蒙社）

▲鑛業（六月號）撫順せる鐵鑛業の二大問題（市川榮藏著）卅錢（鐵道會館・上田・鐵野町・鐵業株式會社）

▲石鳥（六月號）四十錢（東京・目黒・碑文谷一・石鳥社）

▲酒之朝鮮（六月號）二千六百年史抄・菊池寛（五十錢・京城・阿峴町・朝鮮酒造組合中央會）

▲國策評論（六月號）支那事變の爭點に就いて（西工政務次官前田房之助）七十錢（東京・麴町・内幸町鐵業之日本社）

▲日本農業（六月號）米不足の聲と雜穀食（農林省用穀四郎）十錢（東京・芝田村町一ノ、ニッサン農業株式會社）

▲食糧研究（六月號）結核の原因（卅五錢・東京・深川・陸軍糧秣本廠內・糧友會）

▲横道（六月號）五十錢（東京・麴町・永田町・日本雜誌）

本社特設 囲碁新鋭五人抜戦

中村氏一局勝・二局目

第十四回

先五 四段 中村勇太郎
先黒 四段 向井一男

持時間各九時間 一分以内消費 消費時間（白）…（黒）…

●一九五か 七 ○一九六か 六 ●一九七わ 六 ○一九八か 九 ●一九九か 五 ○一〇〇よ 六 ●二〇一わ 七 ○二〇二か十一 ●二〇三よ 五 ○二〇四よ 九 ●二〇五よ 一 ○二〇六を十一 ●二〇七つ十二 ○二〇八そ十一 ●二〇九そ十一 ○二一〇ろ十一 ●二一一よ十四 ○二一二つ十五 ●二一三を 八 ○二一四ら十二 ●二一五わ 八 ○二一六わ十三 ●二一七を 五 ○二一八わ十二 ●二一九ち 六 ○二二〇を 七 ●二二一る十九 ○二二二い十三 ●二二三り 三 ○二二四四十四劫トル ●二二五と十五 ○二二六と十四 ○二二七と十五 ●二二八と十四 ○二二九と十五 ●二三〇と十四

●二三一と十五 ○二三二よ十二 ●二三三た 九 ○二三四は十三 ●二三五を 五・四 ○二三六を十三 ●二三七ち十三 ○二三八を 七 ●二三九ち 十三 ○二四〇い十三 ●二四一と十二 ○二四二に十三 ●二四三る十九 ○二四四わ 十九 ●二四五は 三 ○二四六に 三 ●二四七は 三 ○二四八に 三 ●二四九は 三 ○二五〇は 三 ●二五一は 三 ○二五二に 三 ●二五三は 三 ○二五四に 三

●二五五か十五 ○二五六り十二 ●二五七は十二 ○二五八た十二 ●二五九ら十二 ○二六〇た十五 ●二六一わ十一 ○二六二わ十四 ●二六三わ 十四 ○二六四わ十四 ●二六五わ 八 ○二六六わ 四

終 黒五目半勝

向井四段勝つ 持時間を一杯使つて

評解 七段 加藤信

◇黒百九五とノビキル時には、向井四段の持時間は極度に切迫し殘り僅かに二分となつた。しかし右上隅の劫爭も落着し紛糾するやうな處もなく、それに至一の個細な事なれば兎も角、盤面十目から勝つてゐるのであるから、五十秒毎に打つて行けば、二分の持時間で十分に打切れる事である。

◇白としてもコミを引いて五目半の面ではとても如何ともし仕様がない。つまり勝敗は既に決してゐるのだ。黒百九五以下則にいふ謎はないが、二三指摘して本局を終りとする。

◇黒二百七で二百十に二目トルと、白に手を拔かれて二百九にキリトラれる。更に黒二百七で二百三三にノゾくのは、白「を／十二」で殺がれる。

◇最後に黒二百七とアテ、二百九とツグ手は最目に當るかそれを檢討して見よう。要するに黒二百九とツグのと、反對に白から二百九に白八五の一子をキリトラれるのとの差だ。

黒が二百九とツゲば、黒二百十五乃至白二百十八の利得は當然黑の儲けである。反對に白が參考圖一とキリトルと後は黒「い」白「ろ」となるものとして——圖は終局に際し黒「は」に手入れを要する。尤も本譜に於ても最後には黒「つノ九」に手入れをしなければならない——參考圖は本譜に比して四目の白地七目増し、左邊の黒地四目となる。つまり出入り十一目從つて黒二百九のツギは十一目の手に當る。

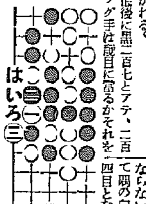

參考圖

本紙獨占 全高段者總動員 東西對抗大棋戰

齋藤氏一局勝・二局目

第一回（昭和十六年）

後手 △八段 齋藤銀次郎

先手 ▲五段 荒巻三之

▲二六歩 △三四歩 ▲七六歩 △四四歩 ▲二五歩 △四二銀 ▲四八銀 △五四歩 ▲六八玉 △三二角（持時間各十一時間）（消費時間▲齋藤氏 …▲荒巻氏 …）

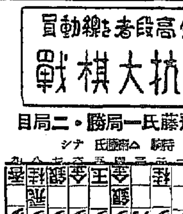

新進荒巻五段登場

觀戰記 八段 金易次郎

東軍の主將北村八段を破つて、意氣軒昂たる、齋藤八段に對し、主將の仇を報ぜんと鋒鋭を踏現せるは新進荒巻五段である。

荒巻五段は生粹の江戸ッ子、幼にして將棋に志し、花田八段に師事し、十九歳で四段、天與は遂に若なく伸び昨年十一月五段に昇進、その將來は有望されてゐる。この兩者は初顔合せ、果して如何なる戰ひを交へるか？

下手、無難二六歩と意表に出る此處は七六歩が普通、併しこの二六歩に僅に應じて、七六歩も可能であると同時に又一六歩と試みるのが指し易いと思ふ。

二五歩、三三角、一九歩、同歩、二四歩、同歩、一五香と挑戰する等の深き研究の現はれであらう。又一六歩に對して、一四歩と受けず、一八飛と寄つて一筋歩を換へる等の棋勢が、窺はれる。但し、敵の左銀が三一銀に居えてある際は、飛車の一五歩から、二四歩、一五香と走つた時に、三三銀の防手が生じてこの仕掛は無理である。

下手、四八銀。敵が四二銀と出たので、早晩中飛車の作戰なると、見てとり敗選である。それにこの銀は、攻防自在の役を兼びるもので、簡單の舉は少しもない。

上手五四歩は、下手の岩戦する處に、誘はれてゆく氣配がする。併しまだ中飛と斷定するは早計若し下手の意中とする策を選ぶなり、強敵の齋藤八段も、容易に屈伏せることは出來ない。

木村名人講評

荒巻五段は初陣である。自職歴の齋藤八段に如何なる戰ひを挑むかゞ興味で齊藤が、香落の香落だけに苦戰を強いられるが、瘋狂たる若武者の元氣は熾烈な闘志そのものであるから、荒巻氏の心中ではよき敵御參なれの氣概をもつて眞正面から、堂々とぶつかつて行く鋒鋭たる武者振りが期待する。

下手六八玉と團つたのは、敵を中飛車と察知して何等かの作戰を企圖したものと思ふ。

上手五四歩は三五歩として、三四銀戰法も可能だが殊更中飛の戰法をとつた所に餘々たる餘裕が感ぜられる。

上手、四二銀。聊か個車を缺く感がある。下手二五歩で一六歩と進め、新研究を表現するのではなきかと思はせる。即ち一六歩に一四歩なら七六歩、四四歩、その時

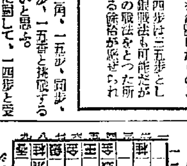

（本日指了り盤面）

季節の話題におどる——

ヤパパンモア 用藥 クレーム

晩春から初夏へかけ——

ニキビ ソバカス シミ取り

「高」級の美味い味を御存じの方はもう酔くないと思ひます。都市の一流驛店を飾るこの味感は、最近發明の新設による手術的で要せられる藥品十餘種で主成分でありサイペン類が、中國支で活躍する原因にも何士が近今の事勿にしてゐるます。

「美」味い食物のペパヤの酵素とはペパインを擁含して、新陳代謝が…を促進する成分であります。…

「特」殊な藥物の自動の療能「アモンパパヤ」は、からした効果の物だけに同じ治るにしても、痕を殘さない!!といふ點が何よりも喜ばれてゐます。明朗な顔色をして嬉しい……

「顔」だけは洗粉で洗ひませう。といふ事はもはや一般の常識となりましたが、同じ洗粉を使ふなら「藥用洗粉」を使はねば、ほんとうに美しくなる目的を達することができません。

「藥」用パパヤ洗粉は、この原理と要望に應へるために數多の研究を重ねてやつと成功した藥用洗粉の最高峯です。即ちペパイン酵素とアルモンドを安全藥用クレームに應用した藥質と、藥の眞しくとの評判を得た…

「應」用して藥質を得て藥用ペパヤ洗粉です。朝夕の洗顔に御使用すると、一日も目に見えてぐっとすぐれて美くなります。

見本進呈 特徴と效果の良く判る説明書付です。手紙の中に三錢切手を入れて本舗へお申込みください

國内のデパート化粧品店藥店にあり直接御注文の方は左記へ

アモンパパヤ（一號）一圓五十錢 同じく強度（二號）二圓 パパヤ洗粉 四十錢 送料…各二ケまで内地十錢・朝鮮臺灣樺太南洋廿七錢・其他四十二錢

東京市四谷區花園町 本舗 株式會社杉田商店 電話四谷 振替東京

パパヤ洗粉 藥用